重慶商務日報

Commercial Daily News Chungking

（承印處渝商印書館）

中華郵政局特准掛號立券按照總包特別優待寄送之報紙

今日出版三大張

地址重慶市商會內 電報掛號〇五一三 電話五五五號 出版號第七千零十一號

本報價目 零售每份四仙 每月一元 半年五元六角 全年十一元二角 外埠每月加郵費一角 郵票代洋十足收用

龜齡丹 龜齡集

[illegible]丹應有盡有外埠函購郵費奉送 開設重慶商業場（商）

承保上下敘瀘水險

本行為保障上下嘉定敘府瀘州一帶客貨安全起見特與保險公司約定承保上列各埠輪運貨物平安水險手續簡便保費低廉惠顧客商請向敝部面洽是幸

聚興誠銀行代辦部謹啓（商換）

解決經濟問題

只要勤儉儲蓄

儲蓄本行利息高 取用便利 又穩當 另備詳章請來索閱

川鹽銀行儲蓄部啓（轉交）

四川美豐銀行設立成都分行通告

啓者敝行本服務民衆精神及調劑金融宗旨忠實對人謹慎辦事十餘年來譽滿省內外各界所贊許敝行深自惕勵益思奮勉茲為擴大服務範圍及便利當地士女起見特於成都西東大街口設立分行經營銀行一切業務收受各種存款儲蓄承辦國內外各項匯兌利息優厚保障穩妥辦事敏捷手續簡單如蒙賜顧無任歡迎再敝行與江津縣農工銀行亦已訂立特約為本行代理處如有匯款亦能承辦詳此通告幸垂鑒焉

四川美豐銀行重慶總行啓（日交）

書籍

四川省之公債 四川叢刊第二種 道林紙精印三十二開本每冊大洋六角（外埠加掛號費八分）

四川金融風潮史略 四川叢刊第一種 中國上等印書紙精印三十二開本每冊大洋五角（外埠加掛號費八分）

刊物

中行月刊 上海中國銀行總管理處出版 全年三元四角 半年一元八角 另售每冊三角（郵費在內）

四川月報 重慶中國銀行出版 全年二元 半年一元 另售每冊二角（郵費在內）

重慶中國銀行啟（商）

四川商業銀行發息通告

本銀行現經董事會議決及股東大會通過發給廿一年度官息八釐（自繳款之日起計算）又廿二年度官紅息一分二釐并定於二月底為發息開始期請各股東持憑股票至重慶總行總務股收取特此通告即希公鑒（商換）

重慶市民銀行啟事

敬啓者本行應各界之求請及營業之需要特於（成都春熙路五十六號設立分行）已於十二月三日正式開幕辦理存款儲蓄匯兌暨銀行一切業務如有以該地匯款委託者交款力求迅速取費特別從廉以副惠顧諸君之雅意也此啓（商交）

本報代售中國銀行出版

四川水陸交通圖

每幅定價一角 本報發行部售

勤儉儲蓄

乃婦女造成經濟獨立之唯一捷徑

本行辦理各種儲蓄 利息優厚手續簡捷 備有詳章歡迎索閱

川康殖業銀行儲蓄部 總部打銅街 分部都郵街（日）

本發行所新運大批特効藥品備有各種說明書函索面索均寄

有不可思議之効 上海英租界仁記路三十五號佛慈大[illegible]（商）

四川經濟月刊 第一卷第一期

業已出版歡迎訂閱

本埠定價	每月一冊	二角
	半年六冊	一元一角
	全年十二冊	二元
外埠定價	每月一冊	二角
	半年六冊	一元三角
	全年十二冊	二元四角

訂閱處 四川地方銀行 重慶總行經濟調查[illegible]

商務印書館預約特價書

四庫全書珍本

特價四種

四部叢刊續編

重編日用百科全書

中國經濟年鑑

特價三種

小學自然科詞書

現行法規大全

德醫猶秩庸診例（商）

科目 專門內科兼理各科

地址 較場口第三模範市場內市民總局下隔壁

時間 門診午刻十二鐘至午後三點 出診午後四至八點 星期停診

診費 門診一元 出診五元 藥資另計 過時及道遠另議

國內新聞

溥儀昨日午刻 僭號康德皇帝位

同時就所謂陸海空軍大元帥

（本報上海二十八日電）長春電自滿洲僞國，自兩年前在日人嗾使之下造成形勢後，傀儡溥儀，一切受日人指揮，籌備稱帝，由來已久，現已決定於三月一日就皇帝位，宣佈帝制憲法，同時並就陸海空軍大元帥，統率全滿洲僞國陸海空軍，國號前決定之「啓運」，現改爲『康德』，自即位之日起，卽定爲康德元年，聞國民政府當局，將於溥儀僭位後，對各國有所聲明，溥儀僭帝號各情分誌如次，

僭位典禮

上午郊祭正卽帝位 賜宴五日還要閱兵

溥儀之潛位大典，預定分四程序，因籌備時間匆促，萬事極爲簡單，

(一)郊祭，祭壇爲臨時設備，高四尺五寸，寬五十七尺，嚴肅之郊祭典禮，定於三月一日，午前八時開始，需時約十五分鐘，

(二)登極，登極典禮於同日正午十二時，在執政府內禮場舉行，需時約廿分鐘，

(三)賜宴，預定賜宴五日，第一時賜宴間二日，第二賜宴時間三日，

(四)閱兵式及閱艦式，閱兵式在長春飛機場舉行，閱艦式在哈爾濱舉行，預定時間爲四月下旬至五月下旬，

參加前項典禮者，除僞滿洲國政府高級長官地方團體代表等外，新聞記者亦特許參加，

溥儀服裝

△價值三萬元

溥儀登極時，將御禮服兩襲，一爲遜淸冠服，黄袍，祭天，一爲軍服，於祭天後登極時着之，登極服裝，經奉天被服廠造成，共三萬元，作天藍色，襟章爲龍樣

大元帥刀

造刀時工人 均齋戒沐浴

溥儀昨日就大元帥佩用之大元帥刀，柄長六寸五分，鞘長二尺五寸，柄係鑲口型雙龍迴繞，中央嵌蘭花之徽章，其右邊依照喇嘛教義彫刻輪螺傘蓋罐魚等，刀眼彫劉萬壽二字，其刀柄護係金製，鞘係百銀製，均鑲嵌蘭花之徽章，刀緒係黄色絹紐成，並用翡翠紅玉等嵌鑲，金色燦然，早於月前在若區新橋之壽屋商店訂做，所有技師於製造時均齋戒沐浴，據聞是刀將來定成爲滿洲國寶，

帝后寶章

溥儀卽位時佩用之皇帝章，及其夫人之皇后章，均在大阪之尙美堂製就，皇帝章於十八開金台上象徵滿洲國，鐫刻赤藍黄黑白之五色七寶，中央抱玉浮彫，組靑色之龍，章身週圍鐫無數之眞珠，皇后章於十八開金台上，組合三個圓形，周圍飾以赤藍色之七寶光彩，象徵天使上部之圓爲鷄鳴之圖，下部之圓明月和兔，均頗鮮明美麗，

僞皇帝旗

溥儀之皇帝旗，及聯隊旗現已成功，十五日已分發於軍政部，及府中，皇帝旗黄底中嵌蘭花紋，係用金絲繡成，旗竿上部裝有鍍金之刀矛，附有紅纓子，橫二尺二寸八分，縱一尺五寸，頗爲美觀，聯隊旗卽將僞國旗週圍附金色纓子，做成兩旗，均在高島屋訂製，

招宴記者

溥儀之登極，新聞記者方面除於二十七八兩日先行參觀外，僞政府外交部對各國新聞記者，並定於三月一日晚間，非正式招宴，屆時更於禮場之內攝製活動電影，並特許一般照像館前往拍攝奉祝影片，

日本賀儀

大連航訊，滿洲日本海軍陸軍，及政府機關等，現擬於溥儀三月一日登極時，贈以南滿別墅一所，以爲賀儀，登極時日派菱刈隆大將參與典禮，並贈銀花瓶一對，長春，因溥儀僭位，頓呈熱鬧，逢日攀龍附鳳者，蟻聚長春，物價日漲，蘿白一根漲至三角，蓮根一條漲至五角，

接見記者

長春快訊，溥儀僞執政僭位大典舉行以前，各國新聞記者爲採訪此項消息者，連日紛紛集於長春，爲各該國報紙之特派記者，計到達者有倫敦泰晤士報麥吉羅氏，國際聯盟新聞立頓維也諾氏，德國聯合社麥比魯氏十數人，

又訊，在長春（僞京）之日滿記者團，於溥儀執政之初，時於某日聯合晉謁溥儀於執政居室，當承延見，居室內掛有孔雀大圍屏，溥儀身着西服，態度瀟洒，各記者先述來意，並道謁見光榮，預祝僞滿洲國發展向上等詞，溥儀當卽發表意見，大意謂「今日得有機會與日滿兩國新聞記者團諸君晤談，殊常愉快，滿洲國成立以來，兩年於茲，一切經過，當爲諸君所詳悉，余常於各新聞通信中，見到各項記述，非常詳細明確，議論亦公明正大，甚爲欣幸，今者滿洲國國基漸固，各種建設事業，多有待於諸君之贊助指導，發揮正當之意見，精供吾人之參考，宜達輿情，循除隔膜，庶幾日滿兩國人民日臻融洽，滿洲國之地位亦日有增進，此爲余所切爲冀望者云云」，末後溥氏更聲明「滿洲國今後決改行帝制，惟帝制之後其情狀亦與今日同，與諸君晤談之機會亦多，所望者諸君如有意見，無論何時何事，均可盡量開陳」，態度和藹，詞極覩善，約十分鐘，各記者遂告退，

張學良代總司令職權

△在蔣總司令不在漢時

漢口一日電，張學良一日就職，中央電派張羣國府派夏斗寅監視，張就職後，將長在武昌總部辦公，在蔣不在漢時，張氏卽代理總司令職權，蔣二十八日電何成濬張羣知照

陳蔣商剿匪計劃 已有圓滿結果

香港一日電，蔣鼎文二十七日抵粵垣，陳濟棠特于退思園歡宴，并召留省各高級將領作陪，蔣談此來奉蔣委員長令與陳總司令商剿匪軍事，日內卽返閩，廣州一日電，蔣鼎文二十七日晚，在陳私邸，作長夜談，廿八日午，陳又召留省各高級軍官，與蔣晤談，對剿匪軍事，已有圓滿結果，

比使紀右穆追悼比王

中央委人均往參加

南京二十八日電，駐華比使紀右穆，本日十一時三十分，假漢西門天主堂，追悼已故比王亞爾培一世，我國要人參加有林主席代表鄧嘉藏，行政院長汪兆銘，交通部長朱家驊，財政部長孔祥熙，外交次長徐謨，唐有任，曾仲鳴，呂超，陳焯等三百餘人，各國在京使領人員，到者有英總領事，法領事，美領事，日本總領事等，由天主堂教爾經，舉行天主教追悼儀式，極爲莊嚴肅穆，禮畢，比使向來賓殷殷握手而散

劉桂堂禍豫記

自稱人民自衞軍總司令 洛寧縣長之空城計

開封快訊，叛亂無常，悍匪劉桂堂，卽劉黑七，原籍爲山東人，歷年在豫，忽而歸服，忽而叛變，其士匪行爲，始終不改，此次由河北竄豫，歷時將及兩月，竄擾安陽，武安，涉縣，林縣，輝縣，獲嘉，修武，沁陽，博愛，武陟，溫縣，孟縣，濟源，孟津，新安，澠池，宜陽，洛寧，陝縣，靈寶等二十縣，現正在盧氏，嵩縣，等處竄擾，所過之處，村落爲墟，據某君自涉縣來汴時記者談，劉在涉縣時，自稱人民自衛軍總司令，布告安民，措詞甚爲悖謬，劉黑七曾招集民衆講演，以打富濟貧等自由爲言，聽者皆啞笑，匪在河北省境，擄來良家婦女，皆以竹筐盛之，以兩筐搭于一騾駝背上，至武安涉縣，經軍隊攻擊，則棄之山谷中，至他處則另行擄掠，脅裏以去，所過之處，如不抗拒，則祇索三物，(一)烟土，(二)現洋，(三)青年婦女，其他均不顧，如加抵抗，則必縱火燒殺，孟縣，溫縣，濟源，武陟，沁陽，孟津，新安等縣，民衆正預備過廢曆年節，粉飾昇平，忽遭此意外奇禍，奔逃不迭，及匪隊去後，繼之以軍隊，搜索餘匪，肅清地面，又有一番忙碌，眞是有苦沒處說，劉桂堂渡河後，省府卽發電豫西各縣速爲防堵，并派保安隊追剿，竄過孟津時，至有股匪密派一部匪人在南岸迎接，意欲擾洛陽，見國軍有備，卽西竄新安，直至澠池，綏署所派之剿匪司令唐俊德，已率大隊趕到，匪望風逃竄，二月十六日到洛寧，洛寧縣長偕眷及壯丁於十七日夜出城，以避其鋒，寨中富人，亦先期避避，劉匪乘勢攻入，知係空城，甚爲失望，十八日唐司令率隊追至，施行包圍，架大炮攻擊，黑七於當日衝圍而出，分三路出走，一部已逃至靈寶之靈山中，一部向西南逃逸，如能緊緊追剿，乘其疲憊，不難殲除也，

孫電何願離軍出洋

甯憂平羅已入休戰狀態 平軍分會全委再電孫軍早日離軍

本報北平東（一日）下午六時專電，孫電何願離軍出洋，要求給予名義或給資若干，軍分會（廿八）已電孫，對生命決予安元保障，至給名義或給資已電中央商請中，

本報北平東（一日）下午六時專電，甯憂平羅一帶已入休戰狀態中，和平運動現正積極進行，晉軍暫停西進，如不成功卽取軍事行動，已準備就緒云，

軍分會電孫 盼早日離軍

北平二十日電，平軍分會全體委員，前聯名電孫覺悟，孫殿英二十三日覆電，曾表示願意離軍，今晨軍分會會議，提出討論，決再由全體委員聯名電孫，申明對彼生命安全負責保障，盼其早日離軍，以免危害生民，該電於開會後發出云，

北平二十八日電，軍分會二十七日接甯夏來電報告，甯夏方面之孫軍，連日抽調所部，向甯垣猛攻，自二十三日中午起，孫軍曾總攻數次，每次均加以砲兵猛烈轟擊，均被我軍擊退，在石砠子方面對峙中，

飛機轟炸孫 軍惶恐異常

北平二十八日電，甯夏電，(一)孫殿英軍連日向馬鴻逵部用砲猛烈轟擊，馬軍沉着應戰，陣地無變動，(二)孫部楊小猴子匪軍分隊擾亂甯南徐定堡，被住軍迎頭痛擊，損失頗重，甯夏方面，并派某師赴吳洪堡聯絡楊和堡徐定堡之住軍，三路圍剿，楊小猴子匪部向西潰竄，(三)馬軍二十七日派飛機一隊，向孫部轟炸後，孫軍惶恐異常，多有逃散者，

龐等再電孫 將軍隊他調

北平二十八日電，孫殿英電復龐炳勛等，離龐軍下野，此間軍事當局，特派軍分會高級參謀富占魁前往，與孫商善後辦法，富二十六日晨謁何請示機密，其行期尙未定，龐炳勛等在富未起程前，再電孫殿英，俾早日遵令將所部開赴指定地點，切實改編，但孫是否同意，仍難判定，

財部訂四月一日 召開財政會議

通知各省財廳長出席

本報南京東（一日）下午六時專電，財部定四月一日召各省財廳長開財政會議，討論整理各省財政及稅收，通知已發出，

（南京二十八日電）財部爲減輕全國田稅附加，廢除苛捐雜稅起見，將遵照行政院通過辦法，調查全國征收情形，孔部長將於最近期內，召集各省財政廳長列席，會商整理田賦具體辦法，與地方財政之整頓云，

傳作義面勸 孫服從命令

北平一日電，傳作義二十八日下午，偕富占魁門炳岳等離平赴綏，傳將覺赴包頭轉前方，據傳談，余在平向何部長請示各事，均大致就緒，抵綏後將軍政各事，略事整理，卽赴前方督飭一切，平分會對孫軍，雖積極軍事行動，但仍未放棄和平解決意旨，倘孫能懺其前非，離開軍隊，卽可和平了結，否則以軍事制裁，本人此次奉命往前方，面勸孫殿英，服從命令，離開軍隊，孫倘能接受離軍，則本人在包須多就擱數日，以便辦理，否則三數日內卽可返平，

不得濫施羈押

行政院通令各省縣

南京二十八日電，行政院以各地法院，尤以縣長兼理司法縣分，對刑事被告，每有濫施羈押，延不審理情事，甚有無數人民在案羈押，經年累月者，殊非法治國家應有之現象，特令各省縣司法當局，嚴令禁止，如被押未審刑犯，統限文到廿四日內，提送審判機關審理，其兼理司法之縣府，更應遵守刑事訴訟法第七十三條之規定，以崇法令，而尊人權，

國軍收復沙縣

連江赤匪竄入羅源

福州廿八日電，連江馬壁寇侵之士赤，經馬江要港司令部派隊進剿後，匪力不支，竄入羅源縣屬，燒燬封殺，爲狀甚慘，李司令據報後，已飭陸戰隊乘勝進剿，

福州廿八日電，沙縣赤匪，經國軍由順昌，尤溪，靑州，三面襲取，已於二十七日將沙縣城完全收復，殲匪無數，僞第三軍團逃夏陽，又被國軍某師擊潰，匪全線動搖，國軍跟蹤追剿，沙縣正辦理善後，及招致逃難人民，

結束建甯延平警備部

蔣令劉和鼎

福州一日午後七時電，蔣委員長以討逆軍事結束，電建甯延平警備司令部，無設置之必要，令劉和鼎辦理結束，

美提高銀價 中央另籌對策

白銀協定政會已批准

南京廿八日電，關於白銀問題，業由中政會昨日審查，縝密研究，大致以該協定之作爲，在爲求貿易之安定，國際間銀價之平穩，政府對於此協定，應予以批准，至美提高銀價，影響國內工商業，係另一問題，決由行政院另籌對策，作有效之防止，卽以此項審查出今日中政會討論，復經各委員作長時照審會通過，并交立法院審議，聞該院本出討論云，

孫殿英免劉月

令于世銘代指揮

本報北平一日專電，甯垣附近刻無激[illegible]城仍在十五路軍手中，孫殿英駐距甯[illegible]餘里張良平之鄭家油某寨內，孫前敵總[illegible]劉月亭，被孫免職後，改由于世銘代，此[illegible]派黎明赴甯，報告處置孫軍經過，

愛國電池廠附設炭精製造廠啓事 (甘)

啓者本廠所造愛國牌大小電池早以風行全川遐邇馳名貨精價廉人所咸知近復在申聘來專門高等技師附設炭精製造廠專造乾電池大小各種炭精及水電池所用之炭精板炭精條電影院所用之弧光燈炭精馬達[illegible]

重慶證券交易所啓事

逕啓者本所二十二年度決算案業經[illegible]檢[illegible]經股東常會決議通過[illegible]定自三月[illegible]

冬季補品 大生膏 每兩生洋

此膏選擇上等藥料[illegible]

春來新貢獻

忠實服務于顧客的 恆孚 于春假後開幕了

新到有應時的 衣料 雜貨

敬請選購 地址商業場 電話一三三七號

四川趙氏鑒

信族如有由湖南寶慶邵陽縣南鄉五里壋划船貴等處分徙者見報懇卽將世系源流及遷地函寄湖南省城（長沙）湖南省銀行趙直漁以便通告考徵如蒙郵寄族譜更好

趙直漁啓（寅地甲）

育德影戲院

二月廿四廿五兩天 特別選映 桃花種

二月廿六廿七兩天 特別選映 桃花泣血記

（報交）

時間 第一場午前十一鐘 第二場午後三點鐘 第三場午後六點鐘

票價 第一第二兩場 二三樓一律二吊 男賓特別座三吊 男女包廂座四吊 第三場票價[illegible]

山西廣源興參茸莊敬告同胞謹防假冒

敬告川省同胞小記在晉省營業參茸百有餘年關東三省廣州香港等地皆設分莊所出藥品如參茸龜齡集婦科定坤丹霹雄至寶丹淸瘦平癍丸四種皆爲小記首先發明在吾國行省區域皆有代理獲得長久之榮譽近年來小記派員考查各省代理營業情形爲據報告各省仿造者實繁有徒冀圖欺矇漁利非僅與小記營業有關貫貽服食者無窮之害損人利已不識若輩之天良何存現經小記詳察川省方面更形繁重以是小記親派專員設莊重慶打銅街批發零市一律歡迎藉以防杜假冒而重衛生希賜顧諸君認明地址親駕惠臨是所切盼并祝春祺

山西廣源興參茸謹啓

地點：重慶打銅街

…任歡迎
…比中特廉且無損壞斷節…處如蒙…惠顧
總發行所住中大樑子五十三號
廠址(臨江門外殘廢所內)

專治 淋濁腫痛 急慢新老 …淋白濁 功能… 除根不發

白濁專藥「藥的能」 皮膚病藥「妙特靈」藥不…
(日) …大羅洋房藥華街…發售

安定 謙泰 聯合存款部(務)

辦理各種存欵及抵押貼現等業務利息優厚手續簡便 備有詳章承索即寄

第一支部安定錢莊 住狀元橋二號 電話一六〇

第二支部謙泰錢莊 住小陝西街十七號 電話五八二五號

一套本錢可做三套本錢生意

本所經理國貨工廠八十餘家 一切定頭雜貨種種俱能代定 定貨不論多寡只交貨價三[illegible]

定貨簡章函索即寄 所址重慶下都郵街 中華國貨介紹所

民生金屬工業社啟事

啓者本社在渝創立已逾七秋歷年承製各地軍政學商機關法團獎章寶星佩證以及其他各種金屬物品深荷各界贊許茲屆七週紀念不惜巨資精求改進用供社會需要起見特將營業要目分類列登報端定於本年三月一日起減價三月以表歡迎藉酬惠顧惟近來射利者衆恐有假借本社名義在外招攬生意以假混眞有負光顧雅意故特申明敝社向未在本埠設有民生分社賜顧諸君定造成品仍希光臨本社接洽或繪圖樣由郵函示無不謁誠廉價承製謹此通告希垂察焉

營業要目

(一)金銀銅質獎章寶星佩證並代計畫各種圖樣(二)刊刻金銀銅錫各種文體圖記名章鋼印(三)電鍍金銀鎳及琺瑯鑲花刀刊各種人物花紋(四)製造銅像及各種模型并搪瓷號牌(五)代修理各種機械添配零件與平翻沙工作(六)製售啓發兒童智慧各種金屬玩具以及女界莊飾用品

重慶民生金屬工業社啓 住址白象街一百一十號

存鈔待領啟事

歐陽伯𩇕君鑒日前君來社刊登啓事誤失鈔洋一元無處退還請見報即來社領取爲要

商務日報廣告員羅柏林啓

…四日起開始分發股…紀息除當於股東會…各股東於每日午前十鐘至午后四鐘辦理…內速持股票到所支取是爲至荷…務希…

重慶證券交易所謹啓(商)

國民黨將恢復總理制
蔣介石將任總理
各省市黨部正籌備改組 將在京開代表大會選舉

本報南京東(一日)下午六時專電,中國國民黨組織,將有更改,中央黨部擬恢復總理制,各省省黨部擬取銷,改爲各省支部,設執行委員一人,一切正商討中,

本報南京東(一日)下午六時專電,中央頗有人主張改爲總理制,由各省黨部,或省指委會,省黨特派員籌備,令各縣推選代表到京,開代表大會,選舉總理,總理人選,以蔣介石爲最適宜,

北平二十六日航訊,今市黨部紀念週,魯蕩平報告,華北各黨委,聯合向中央建議,恢復總理制,推蔣同志爲總理,

陝軍楊虎城部實行縮編
裁留二師二獨立旅 特務騎炮兵各一團

十七路軍楊虎城部,關於縮編一層,聞前次業經呈准將軍委長,將所部切實縮編,蓋此項計劃,曾於去歲即準備實行,惟爾時因在剿匪期間,各部隊東西調遣,駐紮無定,事實上不能點驗,又兼之四十二師馮欽哉部開往華北,參加抗日戰事,尚未在陝,因以上種種情形,不能立時點驗縮編,刻以陝境匪共次第肅清,陝南防務亦漸臻鞏固,四十二師業經回陝,駐紮就緒,而又乘以全軍經費更形支絀,故縮編一層,事實不容再緩,於是西安綏靖主任兼十七路總指揮楊虎城氏,遂決然按照呈准計劃實行縮編,以符功令而資撙節,是以連日以來,十七路總部對各部隊縮編工作,進行頗爲忙碌,聞大體計劃將十七路整個部隊縮編爲二師,(乙種師)二旅(獨立旅)三團,(騎炮兵各一團特務一團)一營(憲兵)頃聞十七路駐防省東一帶之四十二師與駐防陝南及甘邊平涼一帶之十七師兩師,刻正在開始著手點驗縮編中,惟現悉十七路總指揮部已將直轄各部隊,縮編就緒,茲擇要錄左,(一)總指揮部縮編情形現已將參謀處特派股官長遣散二十員,并遣散兵士九十名,副官處運輸科完全取消,交通處有線電隊完全取消,至無線電隊亦正在極力縮小編制中(二)十七路直轄各部隊縮編情形,刻已將陝西警備師部取消,其部隊連同總部之特務團(除第一團外)縮編成兩個獨立旅,獨立第一旅長劉文伯所屬一二兩團,第一團長趙雨晴,第二團長楊竹蓀,獨立第二旅長韓世本,所屬三四兩團,第三團長劉雲龍,第四團長曹伯巖,此外另有陝西警備第一旅,旅長唐嗣桐,所屬三團,第一團長王俊,第二團長毋舍章,第三團長王堯長,以上各部隊均按實額點額,官長士兵揀檢留精壯,學術稍差及身體懦弱者,均被遣散,故其部隊力量仍未稍減云,

徐傅抵平後
居仁堂開重要會議
晉綏軍出動在堵截孫軍

北平通信,孫殿英軍進攻寧夏,已屆月餘,迄未得逞,度年期間,甯垣戰事未停,孫軍並作第三次猛撲,雙方死傷甚重,甯垣平羅仍在馬軍手中,孫軍楊小猴及王英等部,先後潰散,其基本部隊之金尊華于世銘等,爲保全實力計,乃分別向平方及甯垣接洽投誠,聽候改編,金尊華昨已來平,晉謁何應欽,要求三事,(一)孫殿英離開軍隊,須由軍分會保證其身體安全及居住自由,(二)孫軍遵照軍分會五日電令,撤至磴口以北,請求恢復該部餉項給養,(三)孫軍實行縮編後,請求軍分會發給編遣費,何應欽當向金尊華表示,孫殿英如遵照命令撤兵,離開軍隊,一切自易照辦,金氏昨晚已將謁何經過,由天興無線電台轉電孫殿英報告,截至今晚止,孫尙無覆電到平,此間以孫殿英仍有企圖攻下甯城之意,恐難望其誠意接受命令,査金尊華原係孫殿英之參謀長,其副軍長名義,則係虛領,在軍事上并無實權,至向甯夏方面接洽投誠之于世銘部,均係孫之直屬部隊,大半爲騎兵,但丁綍庭劉月亭璩與孫殿英同出綠林,現在雖無表示,料不易脫離孫之羈絆也,閻錫山與中央表示一致態度後,決出步兵兩師,騎兵一師,砲兵二團,及特種部隊若干,循黃河岸向南壓迫,任命傅作義爲總指揮,與甘寧青各軍,對孫實行圍攻,平軍分會計劃,以王靖國傅作義趙承綬等部,担任東北二路,馬鴻逵馬步芳朱紹良等部,担任西南二路,以豐玉璽所部之獨立第三旅爲預備隊,胡宗南部亦將協助進攻,徐永昌傅作義二人,爲協商進攻步驟,昨(十六)午聯袂由晉抵平,對處置孫軍之軍事計劃,大致商討就緒,今日上午十一時,何應欽復邀徐傅到居仁堂談話,會商兩點,(一)對孫之最後勸告倘不生效,卽由軍分會頒布總攻擊命令,實行晉綏甘甯青五省會剿,(二)晉綏軍動員後,各軍設立兵站問題,應欽擬由軍分會辦理,何徐傅要求由軍分會發給軍費,由晉綏軍自行籌辦,較爲便利,何與徐傅等談至下午一時始散,何今晚七時在居仁堂春藕齋,宴請徐傅,并邀華北將領萬福麟,商震,秦德純等作陪,對孫軍問題,再作最後磋商,但據熟悉情形者談,徐永昌傅作義此來,兩度與何應欽協商,對軍費給養運輸病院等事,及某某兩師假道晉綏攻孫問題,均有具體討論,聞何應欽已允准其請求,至圍剿孫軍事,晉方對孫軍開出綏境,當極贊同,倘再退回,則絕不可能,故此次晉綏軍出動,意在堵截,不使孫軍退回,是否予以追擊,當視情形而定,昨晚官方非正式公佈,對孫軍再作最後一次勸告,即徐傅到平愼重致慮之結果也,

沈鴻烈赴漢
謁張學良

濟南一日午後七時電,沈鴻烈,定二十八日離青,抵濟不停,轉乘津浦車赴漢,謁張學良,

憲法初稿公佈
徵求各方意見

南京二十八日電,立法院自孫院長長院以來,奉中央命令,起草憲法草案,因於去年三月間,成立憲法草案起草委員會,負起草專責,一年以來,在研究時期內已決定憲法範圍,具體綱領,後推定吳經熊氏起草,始稿公佈征求批評,各界人士,專門學者,貢獻意見甚多,後將始稿交初稿起草人,及憲法起草委員會從新修正,上星期即告竣事,又由主稿人整理文字,繕印成册,此卽憲法初稿,正式完成,但爲益臻完善起見,特於今日由立法院,正式公佈,征求各界人士之批評,定三月一日,爲公開評論之期,俟徵集各方意見,四月起,再交立法院大會審議云,

南京二十八日電,立法院憲法草案起草委員會,因憲草初稿已於今日正式公佈,該會已奉院令,於今日正式結束,

英使開度甘
更名賈德幹

南京二十八日電新任駐華英使賈德幹(前譯開度甘)業於二十六日抵滬,其晉京呈遞國書日期,已奉國府主席批定三月六日上午十一時,又息新任英使之正式譯名,英使館方面,正式定爲(賈德幹)三字,

古北口接收
重見青天白日旗

北平二十八日電,古北口接收,二十八晨十時舉行,我方出席人員,爲殷汝耕,霍實,劉友助,邱鶴廷,郭明元等,日方爲松井中佐,永見司令,及各機關代表,維持會當時取銷,

中村遊魯返津

濟南廿八日電,日駐津司令中將中村,遊覽膠濟路沿綫完畢,廿七日晨,由青返濟,旋乘津浦車返津,

褚民誼談
班禪將赴杭

上海二十八日電,褚民誼廿八日晨到滬,據談新疆建設計劃委員會,定下星期開首次會議,各報所載新事,多係外電,可知發展新省交通,實屬刻不容緩,褚又談班禪定下月二十日左右來滬,再轉杭小住,

國際要聞
英內閣將改組
歐文勛爵將任外相大臣 西門有改任內務大臣說

廿五日倫敦電,外傳英國內閣行將改組,西門外相將改任內務大臣,本日西門正式否認此說,

又電,內閣改組消息,雖經各方面否認,然各報仍繼續加以傳述,各報多謂內閣改組,即非目前之事,至少當歷時不久,總之改組確有可能,尤有可注意者,則平素反對政府之若干報,如每日郵報,晨報,每日快報等均謂如西門退出外相一席,首相麥唐納及樞密大臣鮑爾溫似屬意於教育大臣兼牛津大學校長哈里德克斯勛爵云,按哈氏爲保守黨員,卽前印度總督歐文勛爵,又襲爵,乃改稱今名,

廿五日巴黎電,據「每日郵報」巴黎版載稱,英國內閣雖將改組,然全體閣員均未去職,惟公共健康大臣楊格或將辭退,則未可知,內閣原任外長西門將繼吉爾摩而任內務大臣,原任陸軍大臣海爾珊則將代桑凱勛爵而任大法官,

至於陸軍大臣一缺,則由現任內務大臣吉爾摩任之,

倫敦廿五日電,今日風傳內閣行將更動,泰晤士報謂西門或將調長內務,有人以此事詢問西門,渠答稱,此種消息實不可靠,不過一種政治作用而已,但政府以外之人士對於閣員更動一層,仍不驟然視爲不可能,甚至有人謂首相麥唐納將兼外相云,此種風說是否可靠,目下雖難斷定,然一般人對此種事實萬一發生時,國會多數黨究取如何態度,此時卽不免有所推測,關於此點,吾人有當注意者,卽國會中素來擁護現內閣之多數黨,卽爲失業及錫蘭問題,己持反對態度,其反對雖出偶然,而其程度要亦未可輕視也(按饑饉行人現由全國各處紛集倫敦,當局正籌備應付手段,由英國內政言之,此爲一種極感棘手之問題,至錫蘭問題,最近下院保守黨議員克勞夫脫提議組織國會委員團,調查錫蘭島一年半以來民主憲法之運用,足以證明英國人士對英國政府印度政策表示不滿,

日俄關係緊張
俄又擊落日機一架

東京二十八日電,俄日關係,突轉惡劣,今晨東京得息,俄兵於二月十七日在啊布爾江與松花江合流處,擊落日本軍用機一架,惟詳情聲說不一,陸軍省對於此事傳稱,尚未接得官報,但該省發言人稱,俄飛機於二月廿三日廿五日,兩次飛過朝鮮邊界,時事報載稱,外務省訓令駐俄大使,以俄機越境事,向俄政府嚴重抗議,

法空軍轟炸機
速度每小時達二百英哩 可往返轟炸歐西名都市

巴黎二十七日電,法政府爲編成永久而堅強之空軍起見,已採定自動機,命令開始製造轟炸機,並據報載,此轟炸機可往返歐西各國首都,如加以轟炸後,即返巴黎,不須在途停止,其添油,該機有十八噸之大,速度,每小時可達二百英哩,

檀香山
美海軍飛機
將飛巴拿馬會操

檀香山廿八日電,美國海軍水上飛機四十六架,廿六日艦隊由此出發,飛往美國加洲桑狄哥軍港,預定飛至檀地後,停留一月,然後飛往巴拿馬運河一帶,參加美國海軍操演,又上月曾有海軍水上飛機六架,由舊金山出發,一齊飛到此間,造成水上飛機不停留新紀錄,各該飛機已除大隊一同飛

買眞正雲南曲煥章百寶丹機會

買一瓶送一瓶 如當面證明假貨者 每瓶送罰金一千元

由雲南初次航空飛機運重慶

主治功效

治火線槍砲彈傷
治肺癆病
治婦女紅崩白帶
治疔瘡毒瘡
治危險痧症
治喉嚨腫痛

中瓶十二。小瓶六元 購眞藥者。速來購買 外埠函購。郵票通用

重慶經理 被面大王 永興隆啓 地點小什字 電話二三三三

分售處 關廟街 陝西街 永興隆支店電話六二二六(交日)

二月廿一起 買壹瓶送壹瓶 三月廿止

閱報諸君剪此推銷紀念贈券向永興隆號購雲南百寶丹買壹瓶送壹瓶千載難逢機會凡看商務日報都可享此權利

顧客姓名〇〇〇〇〇 地點〇〇〇〇 通信〇〇〇〇

兒童痘痲之後
鷓鴣菜能恢復健康

兒童一生最危險之症候,無過天花與痲疹,天花亦名天然痘,色紅,大如小豆,乃先變水泡,經多日而化膿,其流出之膿汁,能傳染,甚者延全身,痲疹乃傳染病,起初惡寒發熱,咳嗽,聲啞,噴嚏流淚,重者鼻咽頭之粘膜發炎,痲疹四顏面先後紅疹,漸蔓延全身,二症皆不易治,即幸而獲免也,其身體必受保養如不得宜,則一生之健康,胥由此而斷送,其關係兒童之將來之運命,極大,鷓鴣菜不獨能治兒童百病,且能補助兒童身體發育,能使孱弱之兒童變爲肥壯,百靈百驗,每盒生洋五角半,外埠函購郵費加一。

廣東宏興藥房發行

四川總經理被面大王永興隆 地點小十字 電話二三三三

分銷處 關廟街永興隆支店 陝西街四川禮…

…腥膣酸痰之…骨…方兼…冬季培補…胎…陽虛之證…能服治…有陰陽兼補之功每服三錢白開水送鹿茸着…

重慶華光樓街同福春監製 南岸上末新下末克己分…

上海立信會計師事務所附設會計補習學校函授部增加班次招生

初級會計，高等會計，銀行會計等外，爲適應社會對於高級會計人員之需要起見，特於本年一月添設成本會計班，一下傳有各科講義，亦大加
近世工商業務日益繁複，非有良好之會計，雖欣業務之發展，故各界對於會計人才之需要至殷。新式企業創辦之時，固大都應用新式會計，而一
因此預備就業之學生，肄習會計固易於得業，而現任各處帳務之職員，亦必須研究會計，以期能適應改良會計之趨勢，而免遭淘汰。肄習會計之良好結果，
，極爲明顯。本校常年招生。有志肄習者可先向本校索取詳章，再行照章報名入學也。

本校設立以來業已七載，入學者二千數百人。所有講義係悉係本事務所主任會計師兼本校校長潘序倫博士主編，內容詳明，適合自修，且學費低廉，批卷認眞，現在除業已開班之學科如簿記及一計，以期學生肄習時易於得益。立已久之工廠商店，亦有逐漸改良會計之趨勢。結果，徵之本校歷來學生畢業後之就業情形

校長潘序倫

校址　上海寧波路一九〇號

（寅，大壬）

縣廟街 義記五金號遷移啟事

本號原址縣廟街現因將築馬路遷移白象街一三七號照常營業惠顧諸君請移玉趾毋任感盼

（寅地辛）

民生實業公司受任上海西門子電機廠爲四川省經理啟事

茲本公司受上海西門子電機廠委任爲四川省經理（卽行紀）設總經理處於重慶在萬縣及萬縣以西上至酆都墊江大竹渠縣之川省東部一帶地方連同揚子江南岸地方該廠貨物均歸本公司獨家訂約承購經銷至其他川省地方除西門子原已另委他家爲經理經銷現貨及較小之機器外凡五十基羅瓦特以上之電力機自動車柴油機火油機石腦油機及馬達幷五十用戶以上之電話機亦均歸本公司獨家經銷凡因上開交易所生之一切權利均由本公司享有一切義務均由本公司負擔如蒙賜顧無不竭誠歡迎恐未周知特此佈達此啟

址地　重慶第一模範市場　電話三四三　三四二　電報掛號〇六七四

重慶警備司令部啓事

啓者本部現須訂縫憲警學生服裝八百套各衣裝如有願承包縫製者務於國歷三月二號午正十二鐘以前到本部經理處公開投標此啓（重寅乙）

二十一軍一師三旅八團二營七連鄧排長國海廉仁可風

啓者鄙人於本月十四由璧顧力夫李治安挑運白豬毛同行赴渝恆豐號交貨路過白市驛經友人相招留吃午飯不料治安陡起不良之心乘間將毛挑至渝城冀圖銷脫逃颺他方時已二更後被南紀門衛兵司令鄧君國海之守城衛兵盤詰周密見治安驚惶可疑言語支吾遂搞扣在部鄙人在友家應酬畢後卽發現治安人物不見卽馳渝亦未尋獲鄙人以爲杳如黃鶴也不料鄧排長研詢治安再三始將伊之鬼域行爲說出當派軍士至恆豐號囑鄙人將貨物完全領回想鄧君平時得受上官教育嚴格能以熱心維持商賈秉公持政實革命軍人之模範鄙人擬酬洋數十元犒勞軍士鄧君却之不受是此無由以報特此謹刊報用表謝忱

璧山黃憲章謹啓

（寅丁）

和大綢布號啓事

逕啓者昌記天綸綢緞號業已結束所有該號底貨家俱悉行頂打與敝號接收營業至於該號一切內該外欠等項事間經手不與敝號絲毫相涉誠恐外間不明眞象特此登報聲明尙希各界垂察爲荷此啓

（寅辛）

振亞書局大廉價

三月一日起提出新書千餘種

師史子集新舊小說無不齊全發售

大廉價三折起碼　一個月

另送適用贈品人人可得　買上一元

幷不落空欲知詳細請臨商業場敝局參觀選擇保能滿意

紹興輪船公司啓事

啓者敝公司自有之蜀都輪船一隻同船一隻及其附件完全售與民生實業公司承買已於二月二十二日簽約交船所有交船以前敝公司一切對內對外往來事件統由敝公司負責與民生實業公司無涉特此登報聲明此啓

（寅丁）

人參膏　人參精

新貨高麗蔘粉老山參花旗人參粉光洋參蘆頭參大小西洋參雪白官燕綠水蒙桂哈什蟆油內桂沉香海狗腎東阿膠龜鹿膠虎骨酒白銀耳

補腎強精靈劑　腎氣丸

佛光　兒科聖藥

起死回生　救急　止痛解

一二二八

行年六十　猶如少壯

廿二年十月十七日曹文君致書敝局稱其行年六十猶如少壯未老先衰之人士聞此當感興趣而欲一知其秘之何在請試一閱下方所錄曹君來書便知彼之返老還少幷未遠求蓬萊仙草亦無夢香天上神丹祇不過服用數瓶舉世聞名補血健腦聖藥韋廉士醫生紅色補丸而已曹君原籍廣東台山縣現在緬甸仰光亞隆埠乞丹那街廿四號爲建築專家其來書云「鄙人前患血虧肢手軟動輒傷風所有工作不能任雖服各藥虛弱如故後見報載韋廉士醫生紅色補丸之功亦姑試之初未信其有大効也不料三瓶之後體氣頓佳胃納漸增任勞無苦於是繼續服用健康日進不久諸症悉愈今則行年六十猶如少壯蓋自吾服該丸以還常在康強愉快中也」韋廉士醫生紅色補丸返少之功最爲可靠以其善能補血壯血故也血足而強壯活潑反之苟血液虧損雖年少而健康已失乾道已衰矣是故君如自覺早老或患血虧各症務應求援於韋廉士醫生紅色補丸也各藥房皆有出售或向上海江西路四五一號韋廉士醫生藥局函購每瓶一元五角六瓶八元郵費不取

韋廉士吸入止咳片一夜治愈此廣東小孩之咳嗽

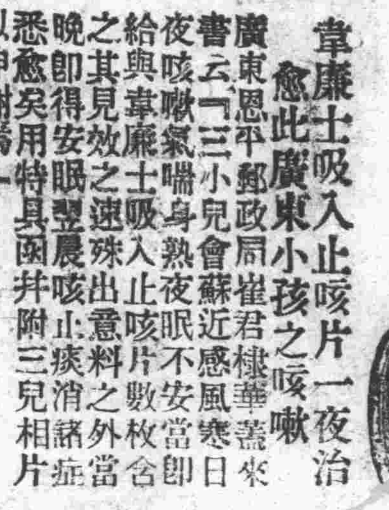

廣東恩平郵政局崔君棣華來書云「三小兒會蘇近感風寒日夜咳嗽氣喘身熱夜眠不安當卽給與韋廉士吸入止咳片數枚含之其見效之速殊出意料之外當晚卽得安眠翌晨咳止痰消諸症悉愈矣用特具函幷附三兒相片以伸謝忱」

治療咳嗽傷風喉痛氣管支炎氣喘以及其他呼吸器病韋廉士吸入止咳片直接之功效終究可靠尋常咳藥吞嚥入胃與患病部分絕無接觸而韋廉士吸入止咳片一經含化卽發出芬芳殺菌治療藥氣隨呼吸直入鼻觀咽喉氣管而達肺部之纖微小管於是全部呼吸器均直接得到該藥片之藥力矣其治愈上述之廣東小孩卽是如此君如用之亦將如此治愈也

此治愈也

各藥房皆有出售或向上海江西路四五一號韋廉士醫生藥局函購每瓶一元二角郵費不取

一二二八

十個乳娘相繼獲咎

因這杭州律師之子身體不佳

直至嬰孩自已藥片治愈其病方始安寧

如遇必要偶用乳娘則以十二分愼重選擇之自是明哲但不時喂服嬰孩自已藥片以調和小兒之腸胃亦是明哲此藥片味美性和功效大善能保持小兒臟腑潔淨康強輔助消化俾腸胃易於吸收其所吃乳娘或生母乳汁之滋養料是故范鍾秀先生之公子身體不佳十個乳娘相繼獲咎而嬰孩自已藥片獨能復其康強也

范先生爲杭州名律師寓杭草營弄尙友里六號其來書云「小兒允中常患便祕吐乳夜啼等症初以乳娘哺養不宜調僱不下十人而瘦弱如故深覺恐慌後承方參謀長及葉處長夫人介紹嬰孩自已藥片試服之後諸症大瘥精神日旺現齡八月活潑壯強非常可愛足見嬰孩自已藥片確爲兒科聖藥曷勝感佩之至」嬰孩自已藥片專治小兒腸胃出牙各症凡經售西藥者均有出售或直向上海江西路四五一號韋廉士醫生藥局函購每瓶七角六瓶三元五角郵費不取

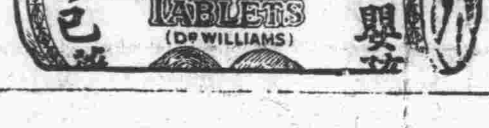

孕婦必需　應驗如神保孩七風丹

此丹凡爲有孕將屆臨月者無論兒女貴重與否要嬰孩能於保險必須預購一瓶「專治呱呱落地之嬰孩保險七風丹」至嬰孩在彌月內按法服丹一瓶包無危險並保幼稚期間少生病患衆之疳癩稀少則爲父母者必償之聖藥矣尙希各界特別注意是幸

售價每瓶一元　打生洋十元

同仁醫社經理杜濟川批發處住重慶市大陽溝街門牌第四十九號

（酉）

角木橡皮圖章精印鉛版名片

啓新公司出品
貨比他牌爲良
全川經銷處 重慶唯一專營機器的商人
全川獨家經銷
購用即知是好
華記機器五金行 白象街卅八號 電話四五六號
（交日）

外科聖藥
弼氏潵膏
專治一切皮膚瘡瘍潰爛及刀傷火燙淫毒黃水等瘡靈效無比
價目 大盒六角 每打六元 小盒二角 每打二元
重慶大陸大藥房總發行

女界良藥
弼氏當歸露
專治婦女月經不調紅崩白帶
價目 大瓶二元 每打二十元 小瓶一元二 每打十二元
重慶大陸大藥房總發行
商

二八汽車行開始營業

點鐘包車客棧客送車專包論無

（利）（便）（項）（六）（有）

（一）到隨叫隨開時不分

（二）接來能都點地不分

（三）速迅車叫話電有備

（四）四無潔清適舒位座

（五）全安便靈良精機車

（六）廉低人較價一律

（注意）簽主顧歡迎備有行敝并字證，每乘車簽字，乘客執此證，每屆期按定價八折結算，既可免零星付款之麻煩，尤可減少車資，如承賜顧，無任歡迎。

本行并設有代客管理部，專代管理自用車輛，備有詳章，承索即奉

（寅巳）

行址 白龍池三十號 電話 二十八號

民生實業股份有限公司董事會啓事

逕啓者本公司第九屆常年股東大會定於本年三月廿日在重慶開會除另函通知各股東外特此登報聲明各股東如有重要議案請先期三日交到總公司以便屆時提議爲荷此啓

（寅天壬）

重慶電療院

本院鑒於國難當前民生凋敝貧病無力就醫者爲數日增所有施診部特定每日晨刻八至九鐘施診一小時自七鐘半起散發號牌概不收取診費及治療各費惟以赤貧爲限至普通門診時間仍定每日午前九至十二鐘午後一鐘半至三鐘半出診午後四至六鐘 特此露佈

院址將軍壇側蓮花池六號 電話總所第一百七十五號

（交日）

（四）

每片可用四十次至五十次

「萬利」自動鏟鋒保安刀。對於欲得舒適之剃鬚，而又經濟不費者。最爲相宜。鏟鋒措片。各費十秒。毫無拆卸與旋出之煩。每片可用四十次至五十次。英國製造。各經銷處均售。

徵求 小飛行家 紫金山 金花牌 燕子牌 香煙贈品方法 酬勞金壹千元人人可得

逕啓者敝公司小飛行家紫金山金花牌燕子牌四種紙煙向蒙各界諸君惠顧銷路日增頗有供不應求之勢際茲一陽復始萬象更新爰特於上列各種紙煙每箱給予二十元之贈品以酬勞歷年吸戶諸君之盛意但此項贈品務要使吸戶諸君得其實惠不知究以何種贈品方為能得顧客之滿意故特暫留敝處不發爰護敝公司之吸戶諸君有以見教其方法經敝公司採用後即致送酬勞金洋一千元正此款業已交信用卓著之四川美豐銀行保管在案吸戶諸君應得其實惠究應採用何種方法附應徵人須知條規如下

（一）小飛行家紫金山金花牌燕子牌四種紙煙每箱擬給贈品值洋二十元務要使吸戶諸君直接得其實惠

（二）此項紙烟裝璜每箱係一百大盒每大盒係五十小包每箱共計五千小包

（三）每箱贈品價值既如上述爲二十元應徵人將方法擬定後如係以他種貨物作爲贈品其貨物價格應一一標明不得超過二十元之數

（四）應徵人限於四川省內應徵日期訂於本年國曆三月十五日截止三月底登報揭曉

（五）應徵人來信應寫明重慶南耀公司贈品部信內述明詳細地址及姓名并將領取酬勞金時所用之印鑑蓋在信尾

（六）應徵人如在本城來信內應附上列四種紙煙任何一種之空包二十個並於交信時取敝公司收信字據保留如在外縣無上列四種紙煙銷售者來信內可附哈德門或大雙刀之空包二十個并須交雙掛號信以便取回執保留

（七）應徵人來信所述贈品方法經敝公司採用後其酬勞金即份撥如不採用酌酬本牌紙烟若干但來信及空包概不退還亦不答覆

（八）發酬勞金及發酌酬本牌紙煙之地點祇限於重慶成都瀘川萬縣自流井五處

（九）方法之採用與否及酬勞金之分配何如完全由敝公司作主應徵人不得異議敝公司不負一切任何糾紛責任

（十）本公司及各分公司各經理處人員一律不得應徵

茲由南耀公司交來徵求贈品方法酬勞金洋一千元正由敝行保證不誤

四川美豐銀行重慶總行啓

重慶商業場西四街南耀公司贈品部啓

（寅丿天）

請吸上等筒煙

敬啓者敝公司經售各種紙煙歷有年數資料之優美裝璜之美麗各界人士皆有口碑無待贅述爲年節酬答惠顧諸君雅意特將上等筒烟可作爲饋贈親友之堪爲茶後酒餘之消遣合宜公務憊惰犧牲之品爲饋贈親友尤爲合宜如蒙惠顧請認明神鬪之答之品爲饋贈不致誤五十支砲台每聽售洋一元五角 五十支司登克每聽售洋一元 五十支小立芳每聽售洋七角 五十支小加華子每聽售洋五角 五十支光頭聽子每聽售洋五角 五十支金牌哈華芳每聽售洋四角 十支小刀金頭每盒售錢二千文

南耀總經理處啓

（寅天）

中國女子勤工儉學社續招新生

（寅地甲）

（一）名額 全費生十名半費生十名免費生十名 （二）報名 即日起開學前一日止 （三）考試 國文筆算珠算手工口試隨到隨考 （四）地點 勸工局街十七號 （五）開學 三月一日

另備詳章附郵票一角即寄 校長 鄺筱茹 潘鶴卿

外招考女職員五名每月薪金十元至百元（考試科目國文筆算珠算簿記口才）

豐泰恆瓷莊遺失棧單啓事

啓者本月二十二日上午九時敝號派店員張守德持敝號棧單一紙計原貨瓷器一十九件至該棧提貨殊於中途遺失漏覺無蹤除向該棧聲明該棧單作廢另補外新棧單爲憑外特此呈請官廳備案并聲明無論何界人士拾得此單概不生效此啓

（寅乙）

謙怡參茸號

重慶開設
會仙橋街第廿七號

本號專辦參茸燕桂馳名丸散膏丹以及雲南百藥山西鹿茸集定坤丹虎標萬金油等名目甚多不及備載如蒙賜顧竟已歡迎

商

省內要聞

王陵基乘機飛省謁劉

宣綏匪隊駐地虛實概况
唐式遵現任援隊總指揮

三月一日成都航訊，剿匪軍第五路軍總指揮王方舟氏，與唐式遵師長會商軍事後，旣應劉總司令電召入省商籌要公，王氏於二十七日由萬乘軍用飛機西上，過龍泉驛，因遇大霧，飛機不能開駛，在石橋降落，昨日改乘汽車入省，午刻到督署，晉謁劉總司令云，

定北山場二月二十四日晨血戰通信，赤匪本至勢窮力竭以剿匪會議第二次剿匪大計劃尙未實施之際，力圖最後掙扎，乘勢侵犯宣漢間防線，經王陵基總指揮所部激戰六日之久，始將擊潰，受創很重，玆將該匪駐地錄次，毛壩羅文壩之匪較少，但趙家坪油筒坪之匪甚多，樓門口有匪三千餘人，老鷹嘴山凹有匪千餘人，沿山場有匪甚衆，其東端石龍寨門砦有匪甚衆，土地堡匪少，垭龍廟匪多，以上係當宣漢方面者王總指揮調饒國華劉光瑜佟希湛三部十餘團增援，均已到達前線，即將出擊，赤匪雖衆，而防務極爲鞏固，故近一星期，該方戰訊頗沉寂也，至赤匪當綏定方面者垭龍廟，金華寺，王家嶺，岩門場，紅雲台，郝家止，卅二梁，邱家傷駐匪甚多，徐匪向前往來於垭龍廟岩門場兩處指揮，昨（二十二）夜來犯土地堡，被四師三十三團團長葉成龍部擊退，斃匪十餘人，昨日據投誠匪兵供稱，該匪每連只有五六十人，槍約四十支，但士槍甚多，其餘的人，則用刀矛，每槍子彈平均不過二三板，糧食亦頗缺乏，每天三飩乾稀不等，幷運鹽巴都沒吃的等語，該匪兵名向明昭，向宗銘二名，係巴中岳家寺人，乘充前哨之際，無人監視，攜槍二支，前來投誠，當蒙羅副師長君彤慰勉，幷給獎金，據稱匪內部心甚恐慌第五路副指揮范紹增氏今日由潊首途，俟抵前線即將舉行全線總攻，此次第二次剿匪大計劃決定，聞係唐子晉師長爲後方援隊總指揮，駐節開江，歸其節制者，有獨立第二旅旅長楊國楨，二師四旅旅長林毅南部，同住開江，尙有邊防司令陳蘭亭所部五團住梁山，一師一旅旅長彭光漢部移駐萬縣，涪陵則由陳萬仞師移駐，以維後方治安，獅山

又訊，五路軍總指揮王方舟，現因二期剿匪軍事發動，昨日（廿八）將由宣飛往渠部，前方事務交唐式遵師長暫爲主持，王到省謁劉總司令商承一切後，傳本日（一日）由成都飛渝，小事休憩，即轉前方指揮軍事，（民衆社）

張學良主張川鄂攜手

見川代表詳詢川事

漢口二十八日電，張學良抵漢後，連日與各方代表接洽，甚爲忙碌，川當局代表亦與張學良晤面張氏對川事垂詢甚詳，幷主張川鄂切實攜手，

三路總部進駐馬鞍場

萬安場龍頭寨均已克復
恩陽何民國當官軍聯合

場馬鞍二十八日電，三路總指揮李其相氏，自到達前綫，召各將領指示二次進剿機宜後，即於本日親赴馬鞍場督師，指揮部亦同日進駐該地云，（新川社）

又迴龍場二十八日電，三路軍李旅、昨晨我軍又進至萬安場前方，餘匪紛紛竄逃，遺棄軍械無數，

（又電）恩陽河反正之團民，連日與匪接觸，匪頗受其牽制，昨有代表至總部接洽，願響應我軍，以收夾擊之效，總部除優予獎慰外，刻正整理一切，準備聯合進攻

（又電）梓潼廟所駐之僞八十一團，昨晚被我別動隊蹤，倉卒竄逃，今據蝶報，餘匪現正於鄧家樑前方，廿餘里之民宅集中，因彈藥已罄，將移駐巴城，（新編社）

又馬鞍場二十八日電，鼎山之匪僞七十七團，宥午（二十六日午刻）先以小部來誘擊三路軍李宗防旅之正面，乃以大部由層石坎移襲李旅右側，（因該軍對戰地人民極爲親善，人民潛來報告，）匪軍來襲詭計，李旅遂知匪由龍頭寨傾而來，當預爲佈置妥善，因機乘敵，迫匪來猛攻右翼之時，李旅則節節抵抗，另派一部將匪之龍頭寨佔領，乘勢逆襲、並復將五包樑匪路截斷，匪軍前後不能兼顧，被李旅雙方夾擊，打得落花流水，屍橫遍野，四處亂竄，當戰鬥正烈之際，匪約千餘人又理鼎山來援，步殊旅巳將其龍頭寨先爲佔領，該股匪來猛衝數次，仍被擊潰，同時李青廷旅，在龍背場，闞公場前線，亦有數百匪軍由鼎山，王山分道來襲，李旅亦穩守陣綫，派便衣隊從石嘴樑左翼側擊，（匪受慘敗而退，遺棄屍身二百餘具，（新川社）

范紹增到渠

電羅震川担保
爲渠借生產費

范紹增師長離渝，已於廿七日到達渠縣，應該縣任縣長及機關法團之請允担保借洋五萬元，發各民衆作農工生產費，途巳電四師辦事處長辦理，原電錄次，渝白象街四師辦事處羅處長震川兄鑒，增於本日抵渠，晤及任縣長及法團機關，談及渠縣地方，因受旱災匪禍，生產需費，○代借洋五萬元，發各民衆作農工生產用途，增巳允准担保，限本年九月，明年一月兩次歸還，希卽向重慶各大銀行用增名義，息借現洋五萬元，領款手，電知渠縣任縣長照辦荷，范紹增感（十七日印，（重慶社）

第二期剿匪會議詳誌（續）

鄧田李楊羅等及中央專員均出席
劉湘有重要報告各指揮痛快發言
會議結果決短期消滅赤匪

支出

計第一路總指揮鄧錫侯，七九步彈三十萬粒，（七九）機機槍彈六萬粒，手溜彈，二千粒，

第二路總指揮田頌堯九，七步彈二十萬粒，

第三路總指揮李家鈺，七九步彈二十一萬粒，副指揮羅澤洲，七九步彈二十三萬粒，七九機槍彈五萬粒，手溜彈五百粒，「路易式」機槍彈三萬二千粒，（八二五）迫擊砲彈五百四十粒，

第四路總指揮楊森，七九步彈四十五萬粒，（七生五）管退砲彈一百粒，（八二五）迫擊砲彈三百六十粒，「路易士」機槍彈三萬二千粒

第五路總指揮王陵基，七九步彈六十三萬粒，手槍彈二十萬零二千八百九十五粒，（八二五）迫擊砲彈九千零九十粒，（三十節式）機槍彈二萬四千〇，「路易士」機槍彈一十八萬零二百粒，（八二五）破壞彈二百七十粒，（四生的）小迫擊砲彈一萬八千九百七十四粒，槍溜彈九百三十粒，手溜彈二萬九千粒，衝鋒槍彈九萬九千粒，（二十五磅）飛機彈五百二十粒，（六十磅）飛機彈三百二十粒，（一百二十磅）飛機彈二十粒，

副指揮范紹增一萬粒，手提式彈一十四萬四千粒，槍溜彈一萬九千一百粒，手溜彈三千粒，「路易士」機槍彈四萬五千粒，（八二五）迫擊砲彈二千七百二十粒，（四生的）小迫擊砲一百六十粒，七九機槍彈四萬粒，

第六路總指揮劉邦俊，七九步彈，一十二萬粒，

第五師師長陳萬仞，七九步彈：一十萬粒，七九機槍彈二萬粒，手溜彈二千粒，

第二師五旅旅長劉光瑜，七九步彈五餘粒，（三十節式）機槍彈一萬四千四百粒，「路易士」機槍彈三千粒，（八二五）迫擊砲彈六百粒，（七九）機槍彈一萬零八百粒，

獨立二旅旅長楊國楨七九步彈七萬粒，「路易士」機槍彈七千二百粒，（三十節式）機槍彈一萬五千粒，（八二五）迫擊砲彈六百粒，

路獨立第一團團長楊勳安，「路易士」機槍彈一萬六千「粒，衝鋒槍彈七千二百粒，（八二五）迫擊砲彈一百二十粒，手提式彈一千二百粒，（四生的）小迫擊砲彈一千六百粒，

獨立第四團團長佟毅，七九步彈四萬粒，衝鋒槍彈九千四百二十七粒，「路易士」機槍彈二萬四千三百三十粒，

機槍營營長唐家珍，七九步彈一萬一千一百六十粒，手溜彈二百粒，

劉總司令說明籌措經費及補充械彈之經過，續謂以後補充子彈，關於一二兩路的在成都發給，三，四，五，六及二十一軍黔江方面的在重慶發給，

特種彈五路消耗比較爲多，其原因有二，一，因該方面部隊太多，二，用特種彈在戰鬥上，較爲容易得手，現在特種彈藥甚缺乏，在滬新購者，中央迄今尙未發給證照，希望特派員，及各專員，轉請中央發給護照，准予放行，

（四）第二期軍事計劃閉門造車，於實際上決不適合，果然，此次各位回來，所得前方情形，亦有不合之處，今後軍事計劃，究應如何，方爲妥當，方爲完美，請大家發表意見，共同討論

藏軍忽一度攻陷鄧柯

守軍鄧部反攻旋卽奪回
劉文輝巳飛電中央報告

省訊，據消息靈通方面傳出，藏軍近又積極增兵邊界圖犯川康軍陣地，雙方小接觸已非一次，二月十三日，適爲陰曆年除夕，藏軍遂乘機大舉進攻，曾將鄧柯攻陷，守軍鄧蟠村部，不及迎戰，退走，鄧本人時駐瀘城，當電調德格戍軍大隊增援，於十八日反攻，仍將鄧柯奪回，雙方傷亡各數十人，現仍守原陣地，聞川康總指揮劉文輝，業巳電陳中央報告矣，

康定通訊，頃據前線飛機，藏方大金姓，於二月元（十三）日，（即廢曆除夕日）（由鄧柯渡河，襲擊我鄧柯駐軍，刻我正抵抗激戰中，等語，此間專總司令得訊，除飛報劉總指揮外，立令前方守軍拚力固守，一面增派大隊往援，幷以西康爲國人之西康，原有領域，應待收復者尙多，此次藏番反覆無信，乘我軍殘破之餘，背約來攻，實爲國人所共憤，決當嚴振師旅，加以懲創，雖至一兵一卒，一息尙存，亦誓死與敵周旋，不能聽其侵略寸土，惟是械彈之補充，糧食之接濟，則深有望於川國當局也，云云，

雷波夷人晉省瞻仰交明

覲見劉湘面呈鑛產多種
劉湘慰勉有加幷賜贈品
組織實業公司開發雷馬屏峨

三月一日省訊，雷馬屏峨一帶夷人，因僻處邊地，對內政情，異常隔閡，因之各地行政人員，亦往往與夷人感情不甚融，此次雷波縣夷人頭目十餘，仰慕政府德威，隨同卸任縣長吳俊之入省，瞻仰文明，幷參觀新式武備該夷人等於昨日午後三鐘，由吳前縣長及新任縣長雷義鍾引導謁見劉湘督辦，記者至督署採訪消息，則見警察異常森嚴，大營門之外，由武裝兵一排分佈左右，一進大營門，則箭道兩旁，各架機關槍及迫擊砲多挺，大廳幷設有公案，飾以紅呢棹帷，夷人到署後，由副官處值日副官，及雷波新舊縣長，引導入會客廳，謁見劉督辦，該夷人攜有礦產多種，請劉督辦飭人化驗，以作將來開採之參考，劉氏對該夷人等講獻，內附，慰勉有加，除設宴招待外，幷備有珍貴贈品多種，交由雷縣長轉發，據雷氏語記者，日內即隨同該夷人等赴雷波就任，幷云，業經組織一四川墾殖實業股份兩合公司，以備將來在雷馬屏峨作大規模之墾殖事業，該公司總籌備處主任爲林鼎屯，副主任蘇耿先劉冀章，重慶分處主任爲中翰輝，敍府分處主任爲雷東元，楊惠泉，雷波分處主任爲劉宗陶劉殿璣云，（成都社）

風流小生案轟動蓉城

臨刑男女觀衆不下萬人

省警備部槍斃「風流小生」楊黃氏，業誌昨報，當二十六日午後一時警備部將楊黃氏由監提出，驗明正身，綁赴刑場，道經忠烈祠西街，鼓樓洞，鼓樓西街，提督西街，提督東街，總府街，春熙路，沿途觀者塞路刑場四周觀衆不下萬人，部隊亦幾不能前進，幸有尖兵開道，於一時十七分於中山像後處決，槍聲響處，轟動一時之「風流小生」，遂香消玉殞而與都人士長辭也，玆將詳情分誌於次，

獄中之生活　曾兩次自殺

楊黃氏自由公安局移警備部後，初曾絕食數日，繼則自吞金齒，均不得死，從此即安於獄中生活，閒無事塗脂抹粉，幾忘其身禁囹圄，

觀衆之熱鬧　爭欲睹風采

十四日午前九鐘許，警備部門前，人士麕集，水洩不通，而會府鼓樓各街鋪戶，公館，亦站有無數麾登女士，老媽媽，少奶奶，小工，大孃，徒弟，師爺等，不計其數，蓋欲一睹「風流小生」之風采之爲快，是時督署，少將參軍胡巨川，因公路過，因人衆擁擠，車竟翻兜，後由衛兵司令，督飭士兵，用桿趕逐，仍不能維持秩序，且自警備部大廳觀出，當士兵用桿趕逐也，則麕集人士，看如屋倒山崩，傾斜而滅，其返部也，則復麕集如初，復逐之，則復滅，如是約十分之譜，衛兵司令乃命步兵槍尖投刺刀趕逐，人始稍少，

最後之呼聲　請法官饒命

一鐘法官升座，四五差隊，即飛奔入獄，楊黃氏身不由主被抬至公案下，滿地滾哭，幷大呼「軍法官饒命喲」「冤枉」，劉執法長當用硃筆一鈎，「綁了」之聲，即由側立差隊口中呼出，於是抬出楊黃氏之差隊六人，七手八脚，而楊黃氏盡力掙扎，不願就綁，幷仍大呼「軍法官饒命喲」約五分鐘始綁就緒，扶入包，部隊已行出營門，楊黃氏尤不知事，以爲掙扎可以倖免，更使其平生力氣，將繩掙斷，差隊六人，幾奈之不活，後將手脚一併捆於車身，始未逞橫，

臨去之秋波　謝路旁青年

綁時幷未下令脫去衣服，僅將旗袍解開，胸前微現硃紅毛線汗衣，旗袍係羊羔子皮衫，掛青嗶嘰面子，足未履鞋，着線襪一雙，頭則不梳，髮披至頸，臉則依樣桃花，微帶慘白而已，街中士女見之，亦謂（真不愧風流小生之爲風流，生矣）行至鼓樓洞萬國前，楊黃氏始不呼「冤枉」並反身語人云「拿點酒我吃嗎」，但無人理之，沿途觀衆，不知若干，幸賴尖兵先導，行經十餘分鐘，乃到春熙路，旁有一青年，顧楊而言，「摩登」楊黃氏倘斜視半眼，似申謝意，

幼婦之痛哭　撫屍哀胞妹

至中山像後，先巳有紅毯一床鋪地，聞係其姐預聞噩耗早爲之備者，差隊將楊黃氏扶至紅毯前，尙未令其跪地，楊背即有士兵二人，一持手槍，一持馬槍「拍拍」二聲，楊黃氏遂應聲倒地，其倒地時，亦極藝術，先是頭部向下，腰隨頭躬，側倒於毯上，不久又聞砲聲二響，中要害氣絕，楊黃氏絕氣後，隨有一幼婦，撫屍痛哭，此幼婦聞即楊黃氏之胞妹，一面幷令人用紅毯將屍裹好，由春熙東路抬去，再料理後事，

廣元設立農民借貸處

安撫會撥款萬元

廣元通訊，此間安撫會委員幾伯強等，巳收復過半……活無依者約……款設立農民貸款……巳准如所請，允……元，囑寬妥領取，……，即日成立，開始……

開縣縣長大權旁落

秘書安國擅權溺職
廿一軍部大加申斥

廿一軍部以開縣縣府秘書安國，把持政務，賄賣鄉長，日昨特訓令該縣縣長楊萬成，另保賢員接替，幷申斥楊縣長文云，爲令遵事，案據本部密查報稱，開縣縣長楊萬成，大權旁落，所有政務概由秘書安國把持，一切如賄賣鄉長，詐搕囚犯，種種貪婪情事，雖一時未及搜檢確實證據，而事實俱在，昭然若揭，曾詢諸各機關主管人員，靡不衆口一詞，幷以楊縣長於本部飭籌各款，又擯開不負責進行等情，又據小學校長傅德愉等，以貪污淫蕩，公民代表熊雨村等，以貪污狎妓各等情，先後呈控該府秘書安國到部，核閱原控情詞，與本部所得查報，兩相印證，足見該秘書擅權溺職，有玷官箴，應即以令撤職，由楊縣長另保賢員接替，楊縣長身爲長吏，對於縣府職員督飭無力，任其擅權溺職，漫無覺察，又於奉令飭籌各款，復不負責進行，均屬有忝厥職，應予申斥，以示懲儆，除訓令該縣縣楊萬成遵照，幷通令外，合行令仰該縣縣長即便知照，此令云云，

整個四川的五個要求

專載

第五個要求是統一。統一是此日四川的需要，亦是此日中國的需要。長久安定之局，全賴完善整個的秩序。如何開發四川，尤須確定出整個的秩序。整個秩序的完成，求四川局統一的成功；然而不可以急急求之，須由各方面相安，辦到各方面相信，最後辦到各方不再依靠着武力，依賴秩序，須從最高領袖提倡起，從現狀起，着手整理。軍隊的編制和訓練，財政的預算和分配，行政的設施和管理，在第一步祇要求全省活動在一定計劃之下，組織在一定制度之下人員的考核，在一定規程之下，不須急遽地集權在最高機關手裏。以此意義領導各方，幫助各方，到能澈底執行時，則川局已完成統一了。

最要緊是在備大生活集團的運動。世界上任何國家都以國家爲一個生活集團了，祇有中華民國尤其是四川最明瞭的生活集團才發達到一個系統的軍隊。這個生活集團的要求迫在眼前於是大之忘掉了國家，小之忘掉了四川。犧牲四川於若干集團的競爭者盤盤經過二十二年，雖然民窮財盡了，還自幸有四川存在。最可恐怖是國家沒有可以存在的特賴，日本已作一度進取的試驗，幷未感有障礙。如果我們不斷地內亂，日本——不止日本！——必至於不斷地進取、豈特沒有了外蒙，沒有了西藏，沒有了東北，必且沒有了新疆，沒有了內蒙，沒有了華北，沒有了……以至於沒有了四川而後已。我們絕不要有西南的邊疆以至於中原全不存在了，西南絕不能憑恃天險。祇有叫整個國家不亡，不能先自僥倖希冀於一隅後亡。所以應待趕快促成四川統一，幷以促成四川統一的方法助成全國的統一，乃能積極完成國防。

統一四川的工作是：在積極方面集中一切人的興趣於地方的開發，秩序的建設；在消極方面裁減了軍隊，消滅了戰爭；應是今天最高領袖所提倡各方將領所贊成的。尤其要至少，求人才於中國，求辦法於世界，不太狹隘，乃能於現在的局勢以外闢出一條生路來，這是切望局中人覺察，外人幫助的。

感謝牙醫聖手劉雨村先生

余患牙病，迨有年矣。經敝邑涪陵縣中西名醫診治，時癒時發，異常痛苦，特買棹來渝就醫於某牙科醫生，不惟痛苦不能減輕，反而病勢加劇—近得蔣君農吉介紹商業場容康牙科醫局劉雨村先生診療，初診痛卽立止，復診病已痊癒，再診已永遠斷根還我健康矣—嗣後將牙補妥，其咀嚼力無異於天然齒，感謝先生之德，無以爲報，特登報端以誌謝忱，並介紹世之同患牙病諸君。

感謝人涪陵縣市商會主席劉逵夫

天寶上

本樓創辦歷十餘年㠯謀便利　顧主特在中陝西街建築西式洋房現巳告成先行交易擇吉開幕舊店仍在半邊街照常營業　本樓所出之金銀首飾實底十足早經　各界贊美今又添聘中外技師□□巧樣精益求精讓嵌珠寶玲瓏研巧不無力求時髦

總店中□　支店長安　電話號碼津

景昌　浙　精造金銀首飾　鑲嵌珠寶鑽石

四川巴縣地方法院民事裁定廿二年度公字第　號

聲請人銓記　傳仲獻　五十一歲　住本市九尺坎街

右聲請人因喪失票據聲請公示催告本院裁定如左

主文　本件准予公示催告……

理由　按民事訴訟法第五百零五條第一項載申報權利之公示催告以法律有規定者爲限第二項……公示催告……七日由富……

海 …銀樓
念獎品應有盡有無不適合潮流並價廉物美兼售零薑天宇赤金條葉收買礦沙荒金如蒙賜顧克已歡迎謹此露佈
今日十足赤金價 售出一百一十九元 收進一百一十四元
陝西街寺百三十八 半邊街

…江 …銀樓
收買礦沙荒金
今日金價 售出壹百二十元 收進壹百一十四元

……止兌并登報分別存案外特依法聲請公示催告」等情核與上開法律……應予照准仰……之日起三個月以內即向本院申報權利如在此期間內不申報權利……催告最後登載公報或新聞報紙之日起三個月內聲請為除權判決爰為裁定如主文
……殺信票全失除早向聚興誠銀行止兌……人得于申報權利之期間已滿後三個月內聲請為除權判決……權利之效果公示催
四川巴縣地方法院……庭 推事周逢人 書記謝實秋
中華民國二十二年一月二十八日

本埠要聞

劉湘電令各商幫 再墊劉赤費百萬元 以稅捐附加作抵 商會將開會討論

本報專訪，廿一軍部劉赤臨時基金保管委員會，前接軍部財參兩處轉來劉總司令一電，大意謂劉赤軍興，需款孔急，前會以稅捐附加作抵，向各商幫借款，以濟軍需，目前劉赤軍事，進展雖速，而澈底殲滅，却尚需用大批款項，仰該商等遵照前例，以稅捐附加作抵，借墊一百萬元，以利軍用等語，該會接電後，即函知商會，請即遵照辦理，聞商將會於明日召開臨時會議，專事討論是項問題，

本市消防聯合會開會 訂購首批救火器 與震旦鐵工廠簽定合同 貨價二萬餘即將購二批

本報專訪，重慶市消防聯合會，前為購製救火器具，曾假市商會禮堂開會，當衆揭標，一時因投標公司過多，送來之貨樣種類，至為複雜，究竟那家之貨合用，而且便宜，一時，無法鑒定，故與那家成交，須俟該會嚴密審查之後，方能確定，茲經該會審查結果，決定先向上海震旦機器鐵工廠，（四川總經理處天申永號），購買首批救火器具，其餘一批，決向上海窮大廠購置，惟該廠尚有部分貨樣，尚未寄到此間，大約一禮拜後方能成立合同，昨日該會，為訂購第一批救火器具假市商會開會，結果各機關代表共十餘人，與震旦廠代表簽訂合同草約八條，茲特探錄如次，立合同人重慶市政府，警備司令部，市商會，市團務局，消防聯合會，（以後簡稱買方）上海震旦機器鐵工廠，及四川總經理處天申永號，（以後簡稱賣方），雙方同意下列之條件，一，訂購各貨列左，㈠五十四馬力水箱式，引水幫浦汽車一部，（另有圖說），㈡二寸半口徑膠胎棉帆，出水帶五千尺，㈢三寸口徑內外保險軟管進水帶，七百八十尺，㈣鋼質彈簧可木林一百付，㈤小範圍修理器具全部，二，訂購各貨，議定由買方認付物價，及幫給匯水保險各費，共計渝洋二萬〇四百元正，三，各貨均依賣方之圖樣說明書貨樣等為標準，四，各貨於雙方簽定合同時，由買方付給價額十分之五，由賣方邀保負責具領，俟貨運渝起岸，試驗合用後，即行付清，五，各貨自訂購交定日起，限四個半月，在重慶交午，六，各貨稅捐水脚，由重慶市消防聯合會辦理，其他一切小繳雜支，概歸賣方負責支付，七，賣方如不依期在渝將貨交清，應付延誤，發生意外火災之責任，但遇有運輸上，及其他特殊情形，不在此限，八，此項草約經買賣兩方代表簽字，即生效力，簽字代表，商會溫少鶴市府楊鈞警部佘子立市團局王闓棨，消聯會鍾曉崧震旦廠薛成錄，

軍部令雷峨馬縣長 兼屯殖統領

（本報專訪）此間廿一軍部，以雷波[illegible]長邊峨邊三縣，僻處邊陲，漢夷雜居，關於該三縣屯殖事務，極為重要，歷來均由該三縣縣長兼任靖威軍統領軍職，以資鎮攝，茲由軍部將是項軍職，改為屯殖統領，所有雷馬峨三縣屯殖統領，仍由各縣長兼任，昨特分令雷波縣長雷羲榮，峨邊縣長李文蕃，馬邊縣長朱恆修，并先將就職日期，具報查攷，至所軍編制及餉款分配辦法，尚須由軍部規劃完竣，再行另令飭遵云，

青年會健身房 ▲計劃妥善後▽ ▲即開始修建▼

（專訪）本市青年會，為提倡本市體育，增進市民健康起見，除依照計劃（已誌本報）逐步實施，并修築游泳池外，并將在公園路分會，最近期間動工健身房，舖動器械有木馬，平抬，槓架，跳箱，……等等，現正計劃圖樣中，一待經費有着，即將開始鳩工修建云，

廿一軍戍區 寺廟地方附加 △軍部准予豁免

（本報專訪）此間廿一軍部，據四川省佛教會常務委員禪龕以據清轉呈等語，請令飭戍區各縣遵照，豁免寺廟地方附加款項，前來，請予遵照辦理到部，軍部以新收各縣寺廟，豁免附加，前據

某夫婦

市財局地址 究屬何處主權 美領事函為美商

美國駐渝總領事，函督署，對中華懋業銀行房屋問題有所申辯，略謂，接准本年一月八日公函，以重慶市財政局，佔用中華懋業銀行房屋一事，曾悉中華懋業銀行名稱，因用華美商業銀行字樣代替，以致引起混亂，緣由，隨經詳細核對該銀行之華文名稱，當即查得該銀行真正華文名稱，實是中華懋業銀行等語，督署據此，已轉令市府識覆，以便函覆云，（青年）

公園路青年會 明日公開講演

（本報專訪）本市公園路，青年會分會，每週均有公開講演，聽衆極為踴躍，明日星期六，該會特敦請二十一軍部委員沈在銓講演「公誼與戰爭」，想屆時聽衆，當必不少云，

一永川縣長古壹呈請豁免，會經指令照准，并以第一五六四一號訓令飭遵在案，茲據該會具呈前來，故除指令印發外，并抄發原呈，通令戍區各縣長協遵云，

督辦署 委任縣長 △大竹黔江

本報成都三月一日航空訊，四川善後督辦劉甫澄氏，昨委張鵬程為大竹縣長，王叔屏為黔江縣長，原任大竹縣長張九齡，調部任用，原任黔江縣長殷鑑則早已調署墊江，繼任舒鵰退并未到任云

劉航琛辭 川絲整委主席 督辦署已照准

川絲整理委員會主席劉航琛，以公務緊忙，不常在渝，對於務未能盡力整理，特向四川善後督辦劉甫澄氏辭職，請即以副主席高顯鍇升任主席，以專責成，聞劉督辦業已照准，并飭財政兩處劉辦委會云，

本市 冬防捐已停止 ■所有冬防組織 ■令飭一律解散

市團局因冬防時期已過，若再繼續，經費勢感不敷，昨特具呈向警備部請示，警備部據呈，隨即指令該局准自三月十五日起實行停止，所有冬防期間各種組織，亦一律解散云，（青年）

自來水職員 晝夜趕辦結束

自來水公司因辦理不善，奉二十一軍訓令結束，移交與市政府，另成立整理處辦理，詳情早誌本社前訊，茲探得市府原定三月一日派員完全接收清楚，因日期過促，以數年未整之各種表單賬項，約于數日內趕辦完善，實屬不易，但上奉命令，又急如星火，自來水正副經理，乃只得命各級辦事人員晝夜趕辦各種表冊，移交手續自奉令後，每日午前八鐘即開始辦公，至午後六時始止，雖經理工程處長等，亦親身在場監視趕辦，至昨（二十八）午後九鐘，始將大體辦理完竣，（一日）市府所派人員前往接收時，定不會遲延有誤云，

民生輪船公司 事業進展甚速 有船廿五隻月入廿餘萬 各地設分公司辦理事務

民生輪船公司，創始於民十六年，創辦人盧作孚，當時僅有股本萬餘，民生汽船一支，行駛渝涪及渝敘航線，因經營得法，年有起色，迄今共有大小輪廿五隻，計民覺，民信，民約，民治，民安，民福，民享，民強，民憲，民康，民主，民意，民族，民貴，永年，萬流，蜀都，民望，民有，民生，民殷，民運，民用，民寧，民法，二十五隻，內以民族為最大，可載重六百餘噸，餘則載數十噸，百餘噸不等，民覺，民望，民有三隻，現行駛敘渝一帶，餘則行駛漢口上海沙市各埠，除民康，民主，民意，民貴，永年等燒煤炭而外，其餘概係燒煤油，每輪每次月可來往三四次，平均一月收入，統計二十五六萬上下，每船有船員七八人，水手十餘人，茶房六七人，民生總公司內現有職員一百六十餘人，宜昌，上海，敘府，各設有分公司，瀘州，沙市，漢口，奉節，萬縣，各設辦事處，各設經理一人，總攬一切，枯水時期，收入較少，載貨價高洪水時一倍，各船，船身大都為江南廠上海船廠所造，惟機器一項，則係向外購用，江北青草壩，并設有民生機器廠一所，有工人一百餘，船隻如有損毀，即由該廠修理，現在廠修理者，有蜀都，萬流二隻，廠中經理為李勸人云，（新生命）

路政銀行 將建築新行 地點在上陝西街

四川公路總局，為發展全川公路沿綫之一切工商實業計，特創辦一四川路政銀行，以樹立經濟基礎，籌備以來，業已多時，劉唐子曾總辦，積極催促，早日實行，該行已租定上陝西街前恆泰錢莊地點，改建新行，業於前日開工，俟行址落成，即正式開幕云（勵商）

航務處實習船員 將改期起程 昨日曾召集訓話

川江航務管理處，附設之船員養成所，招致學員六十名，定八個月畢業，六個月課程，兩個月實地練習，早已於前日將課程授完，應實地練習矣，其情曾誌本市報端，茲悉該處於昨日（廿八）午後六鐘，在處內召集所有船員，及行將起程之船員等，約百餘人開一談話會，處長何伯衡，并向船員數十人訓話，大多為勉勵之語，令其忍苦耐勞，實習測驗，其他各級職員，均有談話，約費兩小時之久，至八點過自由談話畢，乃聚餐而散，聞船員起程期，原定三月一日，現因有其他事實情遲延，恐將於再數日後，方能起程云，（蜀聲）

短訊

◎後援會將於日內起運大批棉衣，運赴閩，蒼，南一帶，施給難民，

◎市府昨日發出布告，敘述接收自來水公司之顛末，及其整理計劃，末謂一俟工程完竣，及股權確定之後，仍將依照公司法，將公司權利交還各股東云云

◎巴縣重修縣志局，昨遵照部令改組，已併入巴縣文獻委員會，

◎四川鄉村建設學院，函各縣府，請速解各縣昇送崗修科學生之官費，（每名一百元）

◎巴縣南龍鄉教委楊庭潤，鄉長楊龍章，以經費不敷，呈請停辦該鄉高級女校，縣府已准予備查，

◎巴縣蔴柳鄉教委李賢才辭職，改選現任鄉長田茂洵兼任，

◎巴縣豐盛鄉教委馮祝堯，呈撥該鄉斗息，以作教育基金，縣府已令飭該鄉鄉長彩交，以符教廳辦案，

媽媽兒說 五挑雪花銀 被縣長吞沒了三挑半 以這種官吏去管夷人 無怪乎夷人時時反叛

二十一軍部軍法處，開庭審訊馬邊縣長朱恆修解送夷酋媽媽兒，已誌本社昨稿，茲錄得該夷酋供詞如下，年五十歲，馬邊人，去年九月與我二十一軍辦公事，雷馬（指雷波馬邊）打豐子亦同去辦公事，冬月三十日辦好，臘月初一日牽根聖子見軍長，馬邊縣長把羊子吃了，他說軍長吃得，我未必吃不得，我有娃子十二家，冬月二十二投漢，雷馬三屏，五馬三屏都投漢了，同漢人拿糧上稅，我們莫有拉漢人，我們豐子湊銀子五挑投漢，每挑一千（按朱縣長所報為一挑半），我們共計十二個人到縣裏，縣長把我一個人拘押起，那十一個就跑了，初二就打仗，望軍法官放我回去，我不造反了，我甘願把我的兒子拿來為質，以上所供是實，

公記渝沙債團同心公即同興公對於苟怡谷堂與王培德堂移轉債額聲明否認啟事

啟者查自流井王三畏堂廣生同鹽號前於清季民元時期負欠敝團總額三十餘萬有奇經各債權人於民國八年四月二十日公約一紙議定禍害共同日後收得債額若干按照債權多寡攤欠有借款亦按照債權多寡攤還不得破壞公約當時協心和收怡谷堂代表苟君耀廷物故其子寶成寶章於民國二十一年夏間因境況艱難迭向債團同人請求救濟經同人等設法挪借洋四百元交給該兄弟以作生活曾由該兄弟於四月十號書立借約一紙敍明要求通融借貸經過並承認該項借款有收照扣無收照償在全體事實未解決之前不得再以何種名義向債團抵借移挪更不得向外抵售生枝始終遵守公約等情殊於月前忽見本埠商務日報登載有苟怡谷堂與王培德堂緊要啟事兩則據苟寶成兄弟等啟事稱因經濟困難業將該堂前與協心和全體同人共同出頂部份之一切權利概由承頂人全權享受並債團一切糾紛亦由王培德堂負責清理該王培德堂亦聲稱嗣後移轉利益由其享受負責清理等情敝團同人閱悉之餘不勝詫異查敝團為整個團體對內對外一切行動完全一致無論何人不容歧異且成立伊始即互相議定嗣後無論何人不得破壞公約該怡谷堂代表人苟君耀廷從前曾於公約蓋章承認可憑可證嗣伊子寶成兄弟等因向敝團通融借款事前伊兄寶仁亦同在座會商借款至寶成兄弟係以協心和全權代表名義行使書約承認以後不再將票向外抵售生枝今事方隔年該苟氏兄弟竟爾自食前言破壞原日成立團體之公約將其債額自由轉讓按之民法第二百九十四條第二項依當事人之特約債權人不得將債權讓與於第三人之規定該苟怡谷堂與王培德堂此項債額之移轉實係違反特約當然不生絲毫法律上之効力敝團同人除向法院備案存查外特登報聲明一致否認倘冀中外各界人士一體察免受敝團中欲脫責任破壞份子欺騙自誤是幸此啟（寅乙庚）

李伯衡失票聲明

敬啟者鄙人失落二月底期匯票二張一係涪陵同慶昌立票向余錫章交計洋一千五百元一係酆都乾泰立票向曾佐廷交計洋五百元除存案止兌外特登報聲明無論何人拾得概作廢紙無效此啟

標準籃球
保定布雲工廠出品 堅久耐用 永不變形
輕重適當 售價低廉
運動用品首創第一家 出品精良全國馳名 專售一切體育用品
地址白菓巷十七號

開學了
開明書店的 中小學師範各科 教本早經全國 教育界推為 教本獨步 並蒙 軍部通令採用 存貨豐富歡迎 盡量選購
努力為社會服務 竭誠謀讀者便利 售珠市四十二號 （報交）

諸君有後開各部疾病乎？
唇部 頰部 腮部 面部 頤部 顎部
缺損 切創 梅毒 結核 凍瘡 挫創 湯燙 火傷 廔孔 銃創 疔瘡 刺傷 癰疽 痙攣 瘰癧 痲木
地點 後伺坡前留江旅社舊址 共立牙科醫院
電話 四百四十九號（寅丁）
請找劉雨齋

治法 電療治療 新藥注射
科目 男女老幼 內外各科 新舊雜症
診斷 顯微鏡驗 糞便血液 愛克司光 考查內病
址龍王廟街馬路 電療醫師吳合浦

鷹球電池 勝家公司
貨色：光足十二點鐘 電保一年不退
特點：經各埠各電料行證明在酷熱天氣中却不走電
價錢：比泊來品便宜

我們的口號

打倒凍瘡

凍瘡是最惹人討厭的東西。我們應該打倒牠。如手足發紅發癢。或覺腫痛時。於早晚以熱水洗後。速以萬金油擦之。即能散凝消腫。活血潤肌。止痛殺癢。數日即愈。天寒最易傷風頭痛。或鬱火牙痛。筋骨酸痛。以萬金油擦後。再服頭痛粉一包立刻可愈——冷天。如欲散寒止咳。順氣化痰。固齒健脾。開胃消食。請常含八卦丹——

虎標永安堂上海分行寧波路五五九號

重慶總經理被面大王永興隆地點小什字電話二三三

本市代售處關廟街永興隆支店　木牌坊禮品商店　會仙橋謙怡　都郵街太平洋　新豐街晉豐源

（商交）

專家整理・全部標點

國學門徑叢書

文心雕龍　史通削繁　文史通義　古書疑義舉例　・　文字蒙求　滹南辨惑　漢學師承記　論衡

國學卷帙浩繁，研究不易，初學者或病其奧衍，或因所遵循，必得一入門之專籍，始可作治學之鎖鑰，本書之輯，實基於是，所選原作，悉係名著，爲研究國學所不可不讀者，並請專家整理，加以標點，文義清楚，最便自修，執此探討，事半工倍

上海大東書局　分局　各省各大埠

60—(丙)一外

家庭叢書 一二三

家庭管理法　一册　四角

張冠丹編　顧樹森朱君毅校

是書以經濟，教育，衛生三項爲綱，以全部家政之管理，分爲七篇，注重實際的科學的方法之運用，及各種問題之解決，務使家政方面，得到合理的進展，是管理家庭的良好楷模，採作師範家事科教本，更屬相宜。

新女性的教育　一册　四角

本書係由許多婦女們所發表豐富而廣博的意見，整理而成，關於家庭教育，學校學育，校風與宗教，體育的影響，夏季野外生活的效益，都能竭力注意到，青年婦女的父母讀了此書，對於教育問題的解決和明瞭上，必能得到實際的助力

上海　各省　大東書局發行

64—(丙)一外

（交商）

永備牌

整體精電最池爲藝　各處商店均有出售

美國永備公司

天下建　參茸燕桂龜鹿阿膠宣紙名筆

塔牌水泥　廉價推銷

一九三四年福特汽車快到渝

Henry Ford
Dearborn, Mich.

新車特點

啓者敝行將於三月間左右，有一九三四年美國福特汽車公司新造八汽缸及四汽缸汽車到渝，茲特公佈新車改良之點，各界人士，幸其注意。

馬力較大，速率較高，增速更捷。每一英里半時，發動較速，尤以在高度之車速時，較其他車輛之精美者更爲舒適。

附言，曾言此福特汽車之成功，爲公司總經理愛迪爾福特君以來，皆以製造汽車爲己任，勿庸再贅。

重慶經售處　重慶通遠門外黃家埡口

成都經售處　成都東御街美商其來洋行　都郵街郵局對門其昌汽車行二〇號

面友

白皮色　除雀

若欲皮膚白嫩。第一要毛孔細小。斑點下色素不沉着。否則皮膚必定粗糙。爲雀斑粉刺之患。市上普通香粉。每含鉛質。有害皮膚。祇有

面友 係皮膚學專家之新發明。真能袪除雀斑。確有白嫩皮膚之奇效。搽後不必撲粉。可以終日雪白粉嫩。不現油光。能在短時期。將雀斑完全消滅。

各藥房商店均有出售

中國總經理上海北京路二六六號百昌行

購時認明「面友」二字註册商標庶不受欺

白象街興記康輸約欠敝處佃租數百押佃早已除盡現正進行撤佃中倘其完全遷出並責令將該佃所欠佃租清償凡欲佃該處舖面者請逕向人和灣卜鳳居投佃幸勿向該佃轉佃致生遷累

主人陳延齡啓

（寅丙）

聯合診療院

規模宏大　佈置周全
專門醫師　担任醫務
採用新法　治療各病
扶救人羣　普及治療
實澈服務　取費低廉
抱病同胞　盍興乎來

診病時間每日午前十鐘起午后四鐘止
午后三至四鐘贫診
地點商業場西三街公

（寅人甲）

重慶市政府立案　私立

求實補習學校招收男女生

宗旨　預備升學救助失學及養成職業人才

校址　重慶市武庫街六十三號

班次　初中班高中班會計專修科銀行速成班

考期　自即日起報名三月二日考試外埠通信報名

開學　三月十日遠道者隨到隨考

附告　詳章及教員一覽表函索即寄

主席校董　高師郇　張純祖

校長　何源淸

生活合理化食品科學化則其形成之美觀可歷終身而常來。[illegible]

桂格麥片
Quaker Oats

各地商店均有出售

（交報）

無敵牌蝶霜　無敵牙膏

現代美容術

搽粉之前，先敷雪花一層，粉色永遠鮮艷。但不用蝶霜，就得不到這種効力的！

科學衛生法

進食物之後，臨睡之前，用無敵牙膏刷牙一次，牙齒永遠健美。

上海家庭工業社出品

重慶經理　中華國貨介紹所　下都郵街

（四）課時　基本英語班在白日午前八至九午后四至五每班每週授課六小時共授十八週　普通英語及中文算學在晚間上課每班每週共授六時行課十八週

（五）報告　在公園路青年會販賣合作社

（六）開學　定於三月十日午後五時

萬國儲蓄會

西歷一九三四年二月十六號第一百五十七次開標之結果

第一特獎五六二六九號安慶南通合肥天津儲戶合得洋五萬元第二特獎七六九三九號遼寧天津島儲戶合得洋一萬三千九百三十四元

頭獎六十三個（每個二千元）

〇二三一五號	〇三八七七號	〇四二四七號	〇七八五一號	一二二七一號	一四四六九號	一五〇一八號	一五九三〇號	一六九九二號	一九七八三號	二〇三三九號
二一七一二號	二二二八五號	二五〇二三號	二九二四四號	三二〇二八號	三五八四九號	三七九〇六號	三九〇〇七號	四二三六〇號	四三〇七三號	四三八九六號
四四七〇三號	五一三二二號	五二一六〇號	五四〇三七號	五四七四七號	五八二五三號	五八四五三號	六二〇二一號	六二三二四號	六四五八四號	六四八四五號
六五六九四號	六七五九二號	六九七八三號	七〇三八九號	七〇九一五號	七一一七〇號	七三一一四號	七四一二二號	七四三二八號	七四六三七號	
七五六一二號	七八二〇七號	七八七一四號	七八八六六號	七九一八八號	八四一四八號	九〇〇七六號	九〇一八四號	九〇二四七號	九六四四〇號	
九九一四〇號	一〇八二一七號	一一〇一六四號	一一一五六七號	一一三九五二號	一一五一八六號	一一六九二四號	一二五〇三八號	一二六一八七號	一二七一五六號	

共洋十二萬六千元

二獎六十三個（每個三百元）

〇三一二一號	〇五八八〇號	〇五八九六號	〇七五五九號	一一三三七號	一二八八二號	一七一九九號	一九〇五二號	一九三七三號	二一〇三三號	二三〇四二號
二四一〇三號	二四五三五號	三一二一一號	三一四六七號	三四〇一五號	三八一六四號	四〇三二三號	四四八三二號	四五五一一號	四七二一〇號	四八六七二號
四八七六五號	四八九八七號	四九七八四號	四九八九四號	五四二五五號	五七一三五號	五八一三七號	五九五二九號	六三七八八號	六六八〇五號	六七五〇九號
七八六六八號	七九五〇一號	八三四三二號	八五二八四號	八六九四七號	八七九一二號	八八〇九三號	八九四一三號	九二七四七號	九六四五一號	
九六九二三號	九六九五〇號	九八八六三號	九八九七七號	一〇二二四八號	一〇三四〇一號	一〇三七九一號	一〇三七九四號	一〇五五九八號	一〇七九四七號	
一〇八二九七號	一〇九二四三號	一一一一六四號	一一一五五二號	一一九五三三號	一二〇七二三號	一二二三五七號	一二二九〇七號	一二三五八〇號	一二四四七七號	

共洋一萬八千九百元

三獎六十三個（每個二百元）

〇五一二六號	〇八五九八號	〇九四五五號	一一九九〇號	一四〇六一號	一八七二二號	一八七七七號	一九四七七號	二五五五八號	四〇四六七號	四〇九〇八號
四一四四〇號	四一七二九號	四二一四七號	四二二八九號	四四九三九號	四五八三七號	四六一〇二號	四六九〇〇號	四七八八五號	四九一九七號	五一七九二號
五二七三七號	五四三四三號	五四四三一號	五六七一二號	五七〇八四號	五七四七八號	六〇六七二號	六三〇〇七號	六五一六七號	六七一一六號	六七一六九號
六八四三八號	六九九〇七號	七六一三九號	七六四二〇號	七六八八六號	七七九五八號	八一四八六號	八五二三四號	八七八二八號	八八八八三號	
八九二〇四號	九四一八一號	九四七七五號	九六六四一號	九六六八三號	九七七五八號	九八四六六號	一〇〇三四四號	一〇九〇五五號	一〇九三三八號	
一一一八六四號	一一三一五六號	一一三九一一號	一一五六〇八號	一一七五四一號	一一八三九九號	一二〇九五九號	一二二一三三號	一二四八九二號	一二六七八一號	

共洋一萬二千六百元

四獎六十三個（每個一百元）

〇〇四六九號	〇一八〇五號	〇五七三三號	〇八五一五號	〇八五二〇號	〇九六二九號	一一九〇四號	一四九五七號	二一五四九號	二四八一三號	二五四八五號
二七四七三號	二九八五六號	三七三八二號	四二八二二號	四三三〇二號	四四四六〇號	四四四八六號	四七二四四號	四七四〇三號	四九九九七號	五七〇九六號
五七七六七號	六一九七〇號	六二四六九號	六六四五九號	六八一三四號	六八八四九號	七一一六五號	七二九三〇號	七四五二四號	七四五六一號	七五六三四號
七六三二二號	七七二三九號	七九二七五號	八〇六三六號	八一二九五號	八四二四〇號	八六二四三號	八六六二四號	八七九三一號	九〇八六八號	
九三七四五號	九七八九五號	九八七九一號	一〇〇五〇七號	一〇一一五九號	一〇一三〇五號	一〇一四八九號	一〇三三六八號	一〇五七七〇號	一〇六三七〇號	
一〇六九九八號	一〇七三九五號	一一〇五二三號	一一二七六二號	一一七〇六七號	一一八九二〇號	一一九五一一號	一一九八七五號	一二三二四九號	一二五四九四號	

共洋六千三百元

附獎 壹字

（一）一二二二四四號　得洋一千八百六十九元

（三）一〇七一七九號　得洋一百八十七元

（二）一〇八一六九號　得洋二百八十元

（四）七三四九五號　得洋九十三元

共一萬二千七百八十七個　每個得洋十二元　共洋十五萬三千四百四十四元

總共發出獎洋三十八萬三千六百〇七元

……二週不來掉換者原票即作無效　（六）此票不得掛失及撕裂塗改偽造等否則概不生效　（七）請票地點列下　陝西街青年會　大樑子青年會　上淸寺亞細亞洋油行　求精中學校　曾家岩本公司事務所　小什字華康綢緞莊　第一模範市場……若偽造此票自當依法起訴請官嚴辦……規則彼……未盡事宜得隨時修改公告之　（十）本規則自呈請市府核准之日起實行　城內停車地點　魚市街　停留華光樓　小什字　過街樓其餘各街口非……形不得停留

（務交）

天喜堂

老婢調經丸　可治經閉經多經遲經少經早經淡白帶赤帶血崩血瘀

老婢調經丸　可治經期前後腰腹痠痛

老婢調經丸　可以保護母體胎兒臨產安全

老婢調經丸　可治產後瘀血未淸

老婢調經丸　可治子宮虛冷久婚不孕

已婚未孕　已孕未婚　每瓶壹元　可服五天　詳細仿單　函索即寄

粵港滬　天喜堂藥行　上海支行東新橋北海路

重慶代理　上陝西街永興隆電話二三三號　關廟街永興隆支店電話二三三號　木牌坊禮品商店電話六二六

各大藥房均有代售

上海華達煙公司啟事

敝公司出品各種國貨香烟因前全川經理裕通商號無意繼續承銷嗣已委託恒裕商號為全川總經理對於銷售敝出品各種香烟之本外埠各分經理以後請逕向恒裕商號接洽可也恐未週知特此聲明

重慶恆裕商號啟事

茲承上海華達烟公司委為全川總經理如蒙承銷該公司出品之各種國貨香烟者請駕臨本市商業場永齡巷八號敝號面洽無任歡迎特此佈告

北川民業鐵路有限公司召集常年股東會通告（寅乙）

逕啟者本公司定於本年國歷三月二十三日午正十二鐘假重慶市公園路青年會內開常年股東會議務希屆時各股東惠臨如因事不能赴會亦祈委託股東代表為盼除分函通知外特此通告

北川公司董事會啟

陸竹名診療所
重慶縣廟街二府衙
保險打針
肺癆針　風溼針　瘧疾針　止痛針　補血針　白濁針　六〇六針　九一四針

滬上各廠商

籌劃國貨推銷全國

組織國貨介紹所聯合總辦事處 並擬在全國各地遍設國貨公司

上海二十七日飛函，年來國人對提倡國貨，頗爲努力，各廠商除努力出產，以應各界需用外，更合組中華國貨產銷合作協會，附設介紹所，以盡推銷介紹之責，更在滬設立中國國貨公司，統銷百貨，營業頗盛，惟以限於一隅，尚難普及全國，各廠商有鑒於此，特聯合組織中國國貨公司介紹所聯合辦事處，擬在全國各地，遍設國貨公司，以廣推銷，更特約銀行調劑金融，現已組織成立，推定董事，負責籌劃進行，記者昨晤該處董事美亞織綢廠總經理蔡聲白氏，承示該處組織及進行計劃甚詳，茲錄如下，

（內部組織）據蔡氏談（一）中國國貨公司介紹所全國聯合總辦事處，在中華國貨產銷合作協會指導之下，由各國貨工廠，中國國貨公司，國貨介紹所，及銀行聯合組織，現加入者有中國化學工業社，美亞織綢廠，中國銀行等數十家，已舉行創立會，選定董事長方液仙，常務董事蔡聲白，史久鰲，方劍閣，任士剛，董事張公權，葉友才，謝冰如，潘仰堯等，負責策劃，內部組織，主任之外，設置財務管理採購審核四股，其經費則由各組員分級付納，甲級每月六十元，乙級四十元，丙級二十元，丁級十元，如有不敷，仍由組員按級分納，而各地中國國貨公司介紹所，除應納會費外，應提紅利百分之五爲該處基金，

（業務規定）該處業務規定如下（一）設各地中國國貨公司及國貨介紹所，（二）聯合組員工廠，訂約供給各地中國國貨公司及國貨介紹所貨物，（三）特約銀行，調劑產銷雙方之金融，（四）審核及監督各地中國國貨公司國貨介紹所之業務，（五）代理各地中國國貨公司國貨介紹所採辦各種國貨及土產，而各地商業領袖，如欲自行組織國貨公司與該處先行接洽認可後，亦可籌設，其規定資本，須有三分之一以上之現金，以資流通，而所有貨物，可由辦事處供給於售出後付款，非組員工廠之貨物，亦可委託辦事處採辦，惟其營業須由辦事處副經理一人，以爲監督，并有特約之銀行，代墊資金，故有一分之資本，可作十分之營業，商方既可以最少之資本作最大之營業，而各廠產品，又可推廣其銷售，誠一舉而有數利，

（組織大綱）蔡氏旋出示各地中國國貨公司組織大綱及籌設國貨公司接洽順序，其原文如下，㈠本辦事處得上海中國國貨公司之允許，凡各地有依照本大綱組織公司者，可准其領用中國國貨公司名義，但須冠以各地名，以示區別，并須依照公司法之規定，另向主管官廳登記，以明責任，㈡凡領用中國國貨公司名義者，其營業以□市爲限，兼領中國國貨介紹所名義者，得兼營批發，㈢凡各地商業領袖，於組織各該地中國國貨公司時須先向本辦事處登記，其資本由當地人士自行籌集之，㈣各地中國國貨公司之設備費，不得超過資本總額三分之二，即設備完成後，須尚有資本總額三分之一以上之現金，㈤各地中國國貨公司之貨物，由組員工廠供給，於售罄後付款，其非組員工廠之貨物，亦應委託本辦事處代爲採辦，但須酌付手續費㈥組員工廠發與委託中國國貨公司之貨物，由上海特約銀行估價押款，其非組員工廠貨物之貨款，亦可向特約銀行商押相當款項，㈦各地中國國貨公司之經理，由本辦事處派任之，副經理由該公司董事會選任之，會計及出納主任，由特約銀行派任之，㈧各地中國國貨公司，爲本辦事處當然組員，除繳納會費外，如有盈餘，應以紅利百分之五，爲本辦事處基金，㈨各地中國國貨公司，如有盈餘，除前項分配外，應提紅利百分之十五，按照當年銷售實數，分派與各組員工廠，㈩各地中國國貨公司，一切進貨，概須歸本辦事處經手採辦，如欲經銷當地出品時，亦須經本辦事處審查後方得採辦，以免誤進非國貨，⑪各組員工廠供給貨物之限額，由本辦事處聯同各組員工廠，與各該中國國貨公司訂定之，⑫本處與各地中國國貨公司訂立合同，以三年爲試辦期間，如其營業成績經本辦事處認爲滿意，得繼續七年，

（接洽程序）至各地籌設中國國貨公司時，其接洽之程序如下，㈠由各地籌設中國國貨公司之發起人，向本辦事處請求登記，㈡本辦事處發給調查表，契約樣張，本辦事處章程，各地中國國貨公司組織大綱，及本程序等文件，㈢在各地中國國貨公司發起人，於接到上述各項文件後，十日內，應將調查表詳實填明，并由全體發起人簽名蓋章後，送交本辦事處，㈣本辦事處於接到各地中國國貨公司調查表後，提付董事會審查，如認爲合格者，由本辦事處書面通知，正式承認爲該地中國國貨公司，限期成立，并發寄加入爲組員之志願書，及派定該地中國國貨公司副經理，（副經理津貼，自本辦事處正式承認該公司爲組員之日起，計算由該公司負擔）㈤各地中國國貨公司，遵照限期成立後，應將創立會紀錄，并加入本辦事處爲組員之志願書，（此項志願書應由各地中國國貨公司舉出之全體董事簽署）及公司章程，（凡本辦事處與各地中國國貨公司所訂契約條張內所規定條文中與各該地中國國貨公司公司章程有關係各點均須明白訂定於公司章程之內，）寄送本辦事處保存，㈥各地中國國貨公司，遵照限期成立，并送達上述各項文件後，經本辦事處審查，認與本辦事處規定之條文并無抵觸，即予正式簽訂契約，此項契約，由本辦事處董事長或常務董事一人簽署，并由各關係組員聯署，各地中國國貨公司則由全體董事簽署，

編者按前日本欄稿件擁擠故此篇專載停刊數日今再繼續刊登希閱者諸君鑒察爲幸

專載

中國與國聯技術合作之經過

——吳秀峯編——續

三，中央醫院

中央醫院具有三百五十張病床，建築費一百萬元，該醫院經費全由中央政府担任，并爲訓練醫科人員之中心機關，

四，浙江試驗區

浙江爲公共衛生最進步的省分，因此爲省試驗區，爲各省衛生建設的模範，據該省政府的計畫，預備在杭州建築四百張病床的醫院并可爲教授醫學實習之用，

五醫科教育之改良

國聯衛生部曾爲我國衛生部，聘請哥平哈經醫科大學教授法伯氏，於十九年九月至十二月，在我國考查醫科教育制度，及現有醫科學校，并設計新的醫學課程，事畢，曾遞交國聯一報告書，我國醫科教育委員會，即以該報告書爲改革醫科課目的藍本，該報告書建議在南京設立實驗醫科學校，而且附有實行的計畫，

六防疫

按虎列拉（即霍亂）爲疫於上海，已歷二十五年，衛生部於三年前，曾與上海市當局合作實行制疫運動，國聯新加坡防疫局，局長，兼國聯衛生部統計主任，亦曾，詢我國政府之請，而至上海，調查虎列拉流行狀況，經過了十九年至二十一年三個夏季的大規模的防制虎疫運動，及民衆注射，其勢乃減

七衛生研究員之派遣

從十九年起到二十二年止，我國衛生部及其所統轄之中央防疫局中央衛生試驗室海港檢疫處，第一產科學校，中央衛生實驗區，南京中央醫院，和各省市衛生局，各大學及實業部，在國聯襄助之下，先後共派了二十六位衛生專家，到歐美各國見習，他們所研究的科目，爲醫科大學，和研究院的組織，海港衛生省市衛生，流行病學，公共衛生，中央管理法織，輪船消毒法，海港檢疫組織，保護法，衛生，產婦及孩童工業衛生，衛生圖表統計法，實驗室工作，醫院管理，化學，衛生學院組織，微生物學試驗室組織，公共衛生教育製造微菌法，及注射法，此項衛生專員，出洋考查的費用，是由國聯津貼，工作計畫，及向各國聯政府交涉，均由國聯事前代爲預備一切，這是與國聯技術合作當中，於我國最方便有益的一種事情，

八國聯衛生機關中國職員之任聘

因爲合作上便利的關係，國聯行政院於十九年五月任命我國衛生部長劉瑞恆博士，爲國聯衛生委員會委員，及副主席，黃子光博士亦被委爲國聯衛生醫官，其他我國醫學專家，被邀參加國聯各種委員會的，在醫科教育委員會裏有嚴智鐘博士，在滋養品委員會裏有林可勝博士，在體育委員會裏即有褚民誼博士在社會醫學委員會裏有方石珊博士，（未完）

鄧培德秘製痔瘡丸
痔瘡一症最是留連久而不愈易成漏症即有生命危險鄙人曾得秘傳（一）不敷藥（二）不洗藥（三）不用線悃專用內服丸藥服藥一次歷三四鐘時即解大便一二三次使毒從大便而出即刻病退有血止血眼痛立消輕者一服全愈重者隔二日再服
（寅地甲）
重慶商業場西

黔省府

推行新衡制

並設法維持存款券

貴陽特訊，貴州省府昨以使統一衡制，業已通令各區，自本年起，一律改用新市秤，放鹽斤，仍照舊率征稅，刻稽核總所呈省府謂各區商民，狃於舊習，對於改用新秤，多懷觀望，但推行新衡制，爲中央一要政，商民觀望不前其足影響鹽稅收入，請由省府轉令所屬各縣，力予協助，勸諭商民，一律遵照，勿再遲疑觀望，以利鹽政，省府准電復，已轉令財政廳遵照辦理矣云

又訊，貴州省政府，去年所發行之十元，一元，一角，二角，之存款券一百萬元、原由貴州銀行代理發行，并於本年元月一日用滇板中洋實行兌現，維值廢曆年關，市面金融，異常枯窘，滇洋缺乏，價值陡漲，存券價值因之日益低落，政府認爲非另謀辦法，不足以資救濟，當由財務會議議決，停止兌現，并將貴州銀行代政府收稅事務，交還總金庫統收統支，至於一元十元等存款券，此後如何設法行使，亦由總金庫會同財政機關負責籌劃，積極設法維持，以利金融，前傳總金庫負責立刻兌現之說，與原議決案不符云

美總統

調查我國金融狀況

滬外僑協會反對美國提高銀價

上海一日電，滬外僑協會，對銀價問題，曾於廿三日召開會議，決議致電美總統羅斯福，略謂如美提高銀價，希望不使影響及中國，因近年來中國未受世界經濟恐慌之影響，專賴銀價低廉，使中國銀價低物價增高，否則中國之繁[illegible]，將受重大損失，如美國提高銀價，則彼等將向中國當[illegible]，請增加白銀輸出稅，以穩定中國市面，

上海一日電，美總統羅斯福以滬銀行公會提出抗議，提高銀價，廿八自電美國華商部參贊諾爾，及住滬總領事克銀漢，調查我國金融狀況，及物價指數，商務實情以便研究

上海一日電，商品檢驗局，廿八日午召集中外茶商三十餘人，討論改商，華茶出口問題，

特訊
各界銀行商號要刻水晶橡皮各種圖章印刷名片商標肯找大樑子左營街口華東！精價廉如要賜顧請去一試便知（商）

昨日本市金融消息

中國銀行行市報告

申匯

申匯	賣價	買價
電匯	一一三二	一一二八
三月	一一三四	一一三〇
四月	一一三四	一一三〇

省外每百元匯率

上海及華南各處	一三·五〇
天津及華北各處	一四·五〇

省內每百元匯率

萬縣貼水五元　瀘州貼水五元　涪州貼水四元　敍府貼水三元　成都貼水一元五角　潼川平過　嘉定平過　五通橋平過　隆昌貼水一元　內江貼水一元

比期利率 二一三·七一

金單位 五·一〇

外匯行市 一先令四辦士又二分之一，美金三角四分又六分之十一，法郎五個又二十八生丁，日金一元一角六分

	合滬洋	合渝洋
英鎊每鎊	一四·五五	一六，五一
美金每元	二·八八	三·二七
法郎每個	〇·一九	〇·二二
日金每元	〇·八七	一·九九

洋水（每千元價）

莊票換現鈔	一元
莊票換現洋	川洋四元　人洋十元

（本日情形，因申匯已跌故人洋價亦跌）

證券

印花烟酒庫券	六百七十五元
鹽稅庫券	六百六十五元
軍需債券每千元	三百九十元
一期金融公債	二百九十元
二　同	二百九十元

棉紗去路不旺

但來源缺乏行市仍穩

本報耑訪，日來本市棉紗，因來源缺乏，行市穩硬，廢曆年關既過，各路銷場發動，揣想將來必有上漲之勢，惟昨日情況，去路仍不暢旺，市價與前日相仿，茲將昨日市價列左，

支出	牌別	川洋價目
二十支	四平蓮	二九三元
二十支	雙馬	二九〇元
二十支	織女	二九一元
二十支	採蓮	二九〇元
卅二支	人鐘	二九二元
十支	賽馬	二七八元
十支	飛艇	二七八元

神奇之治療物
君若皮膚擦損破裂粗糙或生瘡得之立即止痛生肌

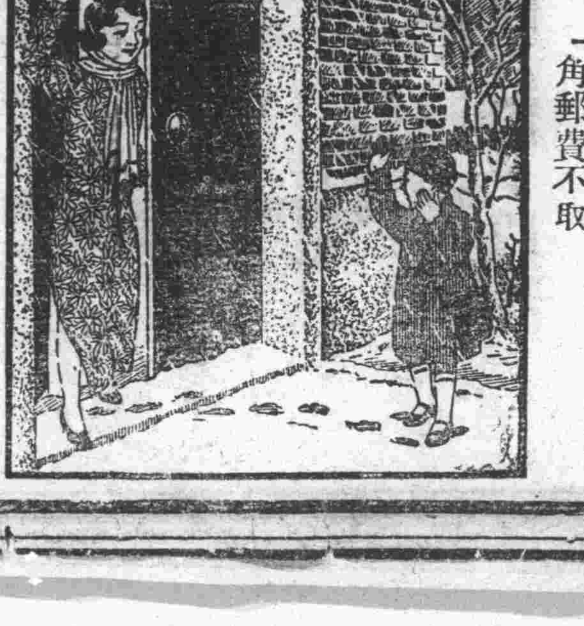

冷風雨雪破壞手臉皮膚使之拆爆破裂粗糙紅腫君將若何保其健康柔潤乎日是不難

在那三角式如意膏匣內原有神奇之治療力存焉浙江紹興鮑濟號主人來書云一舍下小孩面上坼折燥裂鄙人塗以如意膏不久即見肌理滋潤皮膚嫩」其奇效洵可佩也」—如意膏不僅能滋潤皮膚使之柔嫩健康且含有強有力滅菌與生肌之原料是故無論皮膚或因冷而發紅粗糙拆裂或患溼疹疥癬無名腫毒或割破遭傷跌損均可搽用而收良效焉各藥房均有出售或向上海江西路四五一號韋濂士醫生藥局函購每匣七角六匣三元五角郵費不取

追根求源 其因在腎

風濕·背痛·骨痛·腰痠·

此皆腎臟衰弱之象徵也此時不治勢必釀成危險之病症欲謀康健以期補救請服第威德補腎丸第威德補腎丸內含烘替連藍及七種名貴藥料能促進腎部之健康俾盡其清尿消毒之責任使足以致成背痛等症之尿強酸晶無由存留腎病不可忽視第威德補腎丸不可不服

第威德補腎丸

清尿消毒 強身延壽

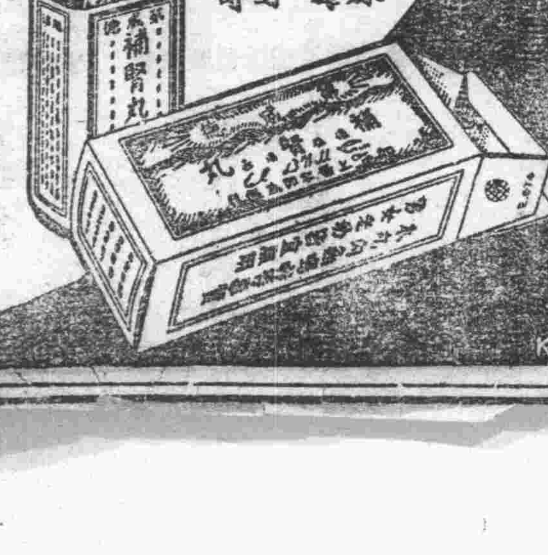

各埠各大藥房均有出售

重慶 飛典堂
鐫刻牙石角木橡皮各種圖章精印

外埠函購另加郵費二角 價目 每瓶一元 每打四元
謹防假冒 魚市口坎上文華街八十二號自來水上隔壁玻璃門面便是

教育體育

體育欄 本埠消息

青年會個人 乒乓球比賽完結
▲楊鳳梧奪得冠軍

（專訪）青年會發起之個人乒乓球比賽會，以廢曆延擱，延至昨日午後六時，始舉行決賽，記者以乒乓球一項運動，此次爲本市第一次之公開比賽，爰按時參觀，特誌結果以饗讀者，

會場一瞥 青年會以地窄狹，乒乓比賽會場，以該會幼稚園教室借用，室中除正式枱棹與記錄牌外，四隙僅容觀衆約五十人，先時聞息來睹者，擁擠一堂，聲響沓雜，至五時餘，該會所備銀盾入場，集空氣即驟形緊張，而天花板白熱電燈大放光明下，萬籟無聲，突變寂靜

開始比賽 六鐘至主，持人稽沆君，召集決賽人楊鳳梧劉仲良二君，說明比賽規定，略事練習後，即由楊開始發球，連勝四擊，俾觀衆勝敗之預兆，但劉亦不弱，沉着應戰，抽提有方，遂以十比八給楊以上馬之威，第二盤繼續交手，楊君失掉機會，每多自殺，故仍以八比十見挫於劉，斯時四圍觀衆，視線集中，多有

爲楊擔心者，蓋楊若再敗，則五盤決勝之局可定也，然楊爲本市乒乓名手，終以鎮靜堅持之結果，以十比七造成一二比之局勢，第四場動員令下，劉愈反攻，愈見失敗，終以三與七之比分慘敗，於楊成二比二之陣勢，第五場爲最銀盾有所繫，冠軍所關，故雙方皆十分留神，不敢虛陋半手，以致功虧一簣，一個穩打穩守，一個緩速有次乒乓聲急擋耳鼓，白球兒瞭亂眼簾，精采百出，緊抓觀衆心靈，至七比七時，記者亦心弛神亂，熱汗週身，最後五秒鐘，劉以操勝過切，致連輸三枚，失敗於不慌不忙之楊君，故

最後勝負 分曉時，觀衆喧嘩聲中，楊劉二君，均笑容可掬相互握手致意，而此次青年會主持之個人乒乓比賽會的紀念物價值十四大元之銀盾，精美玲瓏，由青年會體育部主任幹事稽沆雙手捧至楊君面前矣，在掌聲雷動，唱聲震瓦中，楊君亦含笑受之，再由

稽沆致詞 除向觀衆述說此次個人乒乓比賽意義後，并談及將來乒乓比賽辦法，略謂一俟健身房竣工，即召集乒乓球團體比賽，同時仍附個人比賽（分成年與幼童兩組）蓋本市乒乓球正式比賽運動，現正萌芽此次參加比賽人數，中有年至三十五歲者（邱紹勛）有幼至十一歲者（徐代銳）故該會今後比賽的召集，有此擬定，而健身房中，將專闢乒乓球場，以供嗜者之練習焉，茲將此次決賽前之成績列下，

姓名	比賽次數	負	勝	得分
劉志杰	五	二	三	四〇
劉季良	六	四	二	八〇
楊鳳梧	五	五	〇	一〇〇
何高鑾	五	二	三	四〇
鄒開業	六	一	五	二〇
任光華	六	一	五	二〇
徐代銳	五	三	二	六〇
蔣代廷	六	〇	六	〇
楊選七	五	一	四	二〇
楊古愚	六	四	二	八〇
申以幹	五	一	四	二〇
劉仲良	六	六	〇	一二〇

民生實業公司 體育指導抵渝 江蘇陸鶴屏

本報專訪，此間模範市場民生實業公司，對於工作，固頗加緊，而於體育，亦頗重視，特由滬上新聘體育指導陸鶴屏，俾資領導推進，陸氏已於日前搭輪來渝，下榻模範市場，民生公司寄宿舍，記者昨於該公司經陳代祿介紹與陸氏接談，藉悉渠籍隸江蘇海門縣，爲蘇州中華體專畢業生，（按即現蘇州成烈體專）與記者係先後同學，曾任杭州省立中學等校體育主任，學識經驗，俱極宏富，此次來川履新，係由蘇州成烈體專校長陸佩萱介紹（聞陸氏本年暑假再擬來川）對該公司體育計劃三點，（一）提起該公司各職員，及練習生之運動興趣，（二）使該公司運動普遍化，（三）使養成該公司各運動員好體育道德，其他關於球類應如何訓練，田徑運動應如何提倡，各種劃計，正擬議中（熙）

公共體育場 開幕尚須有待

（本報專訪）本市夫子池公共體育場，訂於日昨午正十二時舉行開幕禮消息，曾誌本報，昨訊，茲經記者調查，開場期間，尚有變更，緣公共體育場，本由市府工務處負責建築，共計耗費一萬三千餘元之多，現已次第布置就緒，原擬三月一號午刊開幕，嗣因市長令工務處將公共體育場尅日移交教育處接管，遂致開場尚須有待，一俟教育處接收藏事，始能訂期開幕，刻工務處正辦理移交中云，（熙）

「强國之基」
▲公共體育場開幕 ▲二一志球隊所贈送

（本報專訪）此間市政府主辦之公共體育場內部業已布署就緒行將開幕，本市戰績夙著之二一志籃球隊，特製紅緞橫額一幀，上題「强國之基」四字派該隊幹事陳嘉懋一送交市府，藉作紀念云，（熙）

教育欄 本市消息

廿一軍重慶區中學會考 昨日舉行補攷
計到者二十三名 本日即可試驗畢

（本報專訪）此次二十一軍戍區第七屆中學會考結果五十五分以上得補考，曾誌本報，昨日重慶區江巴兩縣各校學生列五十五分以上者計二十餘名，除唐提調因事赴北碚未到外，由江北縣長兼提調黃子光點名，仍由科長德敷任監察委員，李臣武議君輔任監場委員，午前八鐘開始試驗，直至午後五鐘始試畢茲將各科試題列后，

歷史地理 一，宋時理學派別，其著名者有幾，南宋朱陸兩派學說，有無異同，二，赤壁之戰，與蜀吳之存亡，有無關係，姑試言之，三，試述乾隆之內政與武功，（以上三題任作二題）一，長江黃河對於吾國之利弊安在，試約言之，二，南北美洲兩大陸之比較，互有異同，試列舉之，三，列舉下列各項，一，五嶽之名稱，二，兩湖兩廣及川雲貴七省之省會何名，三，滬杭甬及廣鐵路之起迄點，四，湖南洞庭容納之四大水何名，五，東北僞國之僞都何在，（以上三題任作三題）

博物試題 （一）舉例說明肌肉之槓桿作用，（二）說明各種活力素之功用，（以上作一題）（一）舉列說明單體雄蕊，與兩體雄蕊，（二）胡蘆科植物之特征如何，（三）說明何謂蒸發作用，（以上任作二題）（一）圖解鳥類之羽毛，（二）試述魚類，與兩棲類主要之異點，（三）條舉哺乳類動物之特徵，（以上任作二題）

物理化學 （一）作功之能，可分爲幾種，試分述之，（二）舉例說明阿基米德之原理，（三）某物體與水銀一〇八，五克爲同體積，其重量爲七，四克，求此物之比重，（水銀之比重一三，六）（以上任作二題）（一）燃燭而檢查其焰之構造，可分爲幾種，試分述之，（二）試述實驗室硝酸之製法，及其性質，（三）石炭（含八%百分之石炭）一〇〇克完全燃燒，可生二化石氣若干立升，（以上任作二題）

財政學題 一，財政與私經濟，有何相異之點，二，財政與金融，及物價的關係，三，何謂財務行政，四，會計年度以何時爲開始期，五，直接稅與間接稅之區別，（以上五題任作四題）

經濟試題 一，分業之利壞處有幾，二，試述銀行發達之原因，三，試述銀行對於商業之利益，四，何謂所得，所得之要素有幾，及儲蓄和儲蓄，投資和投機之分別，五，試述資本構成之原素，（任作四題）

農業經濟 （一）何謂土地報酬漸減律，（二）試言大農與小農之利弊，（三）試述土地之自然特性，（四）農業信用機關之種類有幾，並說明其差異之點，（任作三題）

數學試題 代數，一，解下列聯立方程式，[illegible] 二，有兩位之數，其數字之和爲九，若將其數字位置易之，則較原數少[illegible]，求原數，[illegible] 試證[illegible]

華盛招攷女職員

本號提倡女子生活獨立服務社會起見特招攷女職員十名有志商業者幸勿錯此良機茲將投考手續列後

（一）投考資格 高小畢業程度年齡十六歲以上二十五以下未結婚家世清白體格健全無宿疾無嗜好者爲合格已結婚者不收
（二）報名日期 三月二號起至四號止
（三）報名地點 後伺坡公園路蘇貨同業公會
（四）考試日期 三月五號午前十鐘
（五）考試地點 後伺坡公園路蘇貨同業公會
（六）考試科目 國文 算術 口試 隨帶筆硯
（七）待遇 第一年除供膳外每月給津貼洋十二元以後倘成績優良逐年增加逢會計年度有贏利時酌給花紅錄取後須塡志願書并具相當舖保方能入號服務
（八）服務 錄取後分派各部練習每日早八鐘起晚七鐘止爲營業時間七鐘後回家休息

勝家縫綉專科速成女校 春季招生

勝家女校人人知，成績優美四處聞，至今開辦十餘載，學出職業未向隅

開學日期：三月一日
學科：綉花，絨花，裁剪，縫紉，手工。
兩月畢業，無問識字與否，均可來校學習，遠道來校，隨時均可插班，備有特別宿舍。
詳細簡章函索即寄。
校址：重慶勝家公司 （報交）

先榮卿之妻從圃緊要啓事

重慶華洋大藥房經理張榮輝監查王文初暨本號全體股東先生鈞鑑竊從圃不幸於去年廢歷七月初十日家遭回祿契約什物俱成灰燼卽民二十年本號改組換給從圃之第六一一號起至六一四號止正副股票一張均無一存誠恐衆夥友莫能週知用特登報申明懇請補給入股證據以杜遠久至紉感禱此啓

瀘縣先從圃啓

世界著名 製煉荷蘭 金牌牛奶 精煉純潔 淡煉兩種 風時價廉 咸宜零售 克巳批發從優

亞士比羅片爲世界最著名之一品專治風寒頭痛神經各症
本埠總經理重慶南洋大藥房 下都郵街三號 招請外埠經售

（日交）

北碚私立兼善初級中學暨附小第二次招插班生

「一班次」中學第二三四各學期高小第二學期「二報名日期」自登報日起至三月初三日止「三報名地點」一重慶小樑子三峽廠售貨處二合川梓橋街三峽廠售貨處三北碚農村銀行「四考試日期」三月初四初五兩日「五考試地點」北碚新校舍「六待遇」西部科學院董事康心如先生于中學部設有每期五十元之獎學金四名小學部設有每期三十元之獎學金二名本校校長張博和先生于中學部設每期五十元之獎學金一名另有免學費之名額十名凡成績優良符合標準者均可享受

簡章函索即寄（丑，天壬）

雞皮縐印花被面

乃時代化標準禮物 超然出衆美妙無比

鷄皮縐印花被面乃時代化的出品官具有標準禮品之資格其花色質料不獨超然出衆抑且美妙非常當此舊曆新年各界餽贈親友欲求高尚名貴得人歡迎舍鷄皮縐印花被面而外殆無有過之者每床生洋十元零五角

被面大王永興隆 重慶小什字 電話二三三
分售處關廟街永興隆支店木牌坊禮品商店

重慶信託兩合公司代辦部啓

上海國貨公司調查吾川國貨於調查後酌量採購運銷國內國外以便扶助生產挽回利權凡有國貨欲求宜傳推銷者請到本公司取填調查表或將下列調查事項填明連同樣品送交本公司以便代爲填寄事項列下工廠或公司名稱，廠址及發行所，出品名，商標名稱及批發價目，批發折扣，出品在上海有無外埠銷售處否，用途，每年出品數量，主要原料之名稱及來源，資本總額，有無外人股本，出品包裝方法，運輸辦法及用費，經理人姓名，廠長及主任技師姓名，

地址大樑子街（商換）電話四三六號

維他賜保命 Vita Spermin

陽萎遺精 神經衰弱 特效劑

內分泌素 乙種維他命 製劑 （在顯微鏡下可見）

主治：陽萎，遺精，貧血，神經衰弱，佝僂病，不姙娠，經水不調，停經，痛經，病後失調及小兒驚風等症，

戒烟：十字形內分泌素有分解代謝養化作用能制止膺癮類藥物之毒性作用故以之戒除烟癮頗奏奇效

注意：每支二西西內含2%之結晶以新鮮腺素270Gm.用科學方法提煉而成

上海馬斯南路二十號信誼化學製藥廠

VITAMIN-B

脚氣治療劑 乙種維他命

乙種維他命用特殊的化學方法從米糠及銀皮中提煉而成對于一般脚氣乳兒脚氣姙娠脚氣等有特殊的效能又如衝心脚氣時之心臟障碍胸部抑悶食慾缺乏等亦莫不同時治愈

特長 (1)在顯微鏡下能見針狀結晶形 (2)乳兒脚氣時可注射本劑于乳母由哺乳方法把治療作用介達到乳兒

上海馬斯南路二十號信誼化學製藥廠

上都郵街太平洋大藥房總經理

本地各大藥房均有出售

商務日報副刊

證婚與監誓

（顏也）

一對新人在富麗的禮堂中結婚，除諸親百友來參加之外，又必請一比新人地位高些的人來證婚，而且對新人致訓辭，訓他們相敬相愛，祝他們百年偕老，好像這個結婚一定要證婚人之一證，才眞個可以合到老了，什麼部長局委員等在莊嚴的禮堂中宣誓就職，也除同寅屬員以及來賓之參加外，必由其上級機關的上官或派員到場監誓，而且對他們致訓辭，也好像這就職者對在天之總理的誓言，一定要監誓者在場聽入了耳，才足證明，才足保證他們將來必能實行。

其實，處處時時都有鐵般的事實來證明這證婚與監誓之效用同樣遭遇失敗了，證婚是新式婚姻中之產物，而年來離婚新聞也就佔據了報紙的大篇幅，離婚案件是律師之大宗生意，是法官的大繁雜事情，這許多的離婚者，他們結婚時都請過證婚人，甚至證婚人之祝辭猶在他們之耳而竟離婚證婚了有什麼效用呢？監誓也是新時代的產物而一般叛黨叛國以及貪官污吏，他們在監誓者監着就職之時所宣之誓，何等入耳，監誓者之訓辭，他們更誠意接受，然而他們於監誓者之訓辭猷在耳中，宣誓也在監誓之耳，就胡作胡爲了，監誓又有什麼效用呢？

證婚人於證婚後，也就算一件工作完畢，他們的一切都不問了，監誓者於監誓後，也算一件工作完畢他們的一切都不問了，證婚與監誓、既祇爲結婚與宣誓之像煞鄭重而實際無補於後來之一切所以我想在這裏提議把證婚、監誓事取消了罷，監誓應怎樣？則關黨禍國，不敢胡說

于髯逸事

梅逸

監察院院長于右任氏。患中風重症。今竟轉危爲安。亦幸事也。氏在民立報時撰文。常署「騷心」。凡愛誦報章雜作小說者。無不能道之。至其原字「伯循」。則知者甚尠。沈淇泉太史典試陝西。于氏得中式。故至今于氏來申。必親詣師門以慰問。敬師如此。求諸末世。殊足多者。以觸怒於滿人升允。遂出亡海上。入復旦公學。于氏多髯。且絕長曩年游蘇闐亭微醺。逸興遄飛。某某二校書應召侑酒。某校書以纖手捻弄其髯曰。如此髯髯。得毋礙於飲食乎。別一校書曰。是秀且長者。儂當爲之挽成一横愛絲髻。蓋其時婦女尚未盛行截髮也。于氏爲之大笑嗜食蒜頭與辣椒成癖。幾乎每餐必備。嘗親製蒜頭煮石首魚辣椒炒肉絲二餚。請譚茶陵來寓小酌。茶陵生前固喜啖魚翅者。食之讚不絕口。謂清燉魚翅。無此美味也。對於花木。尤愛清癯之梅。某歲至杭。探孤山梅花。時氣候寒肅。花鋼未放。于氏頗以未得一個清芬爲憾。乃寓居旅舍中以候之。凡三星期。梅始蓓蕾。于氏徘徊欣賞於林墓者竟日。然已耗旅資雜用三百餘金。亦云癡矣。于氏書法。雄渾自具蒼莽之氣。初時訂有潤例。服官後。即謝絕書件。不再應人求索。書畫展覽會中偶得其書蹟。輒標值二三十元。外間贋鼎殊多。于氏近作。乃鈐「啼血乾坤一杜鵑」及「半哭半笑樓主」以別之。其胸中無限牢騷。亦可於此印文得之也。

梁任公在湖南

（于時夏）（續）

原來葉先生是攻擊新派的舊派領袖，攻擊了康梁一派的思想還不夠，還要攻擊康梁一派的文章。他致皮先生書中說：時文久爲通人所詬病，通人多不能時文，高才博學坐是困於場屋，而揣摩之士乃捷足得之。然易之以策論，其弊等耳。不見今日之試卷，滿紙只有起點壓力熱力等字乎？同一空疏，何不願溺人之笑！

他攻擊新文體的策論徒用新名詞，也是空談，和八股文一樣。他又與友人書說：最可笑者，筆舌掉轉，自稱支那：初識首基，必曰起點，不思支那乃釋氏之稱唐土，起點乃舌人之解算文，論其語，則繙譯而成詞；按其文，則拼音而得字。非文非質，不中不西。東施效顰，得毋爲鄰女竊笑耶？

這也攻擊使用新名詞的文章。又湘省學約中辦文體一條說：

朝廷以時文積弊太深，改試策論。然試場策論非有學術，能文章者主持之，其弊殆比時文更甚。觀湘報所刻諸作，如熱力，漲力，凝力，攝力，壓力，支那，震日，起點，成綫，血輪，腦筋，靈魂，以太，黃種，白種。四萬萬人等字眼，搖筆卽來。或者好爲一切幽渺怪僻之言，閱不終篇，令人氣逆。

可見三十多年前新派文人用新名詞入文章，那是舊派文人最爲痛恨的事。當時這種新文體流行湖南，可以說是梁任公帶來的。徐學使居然用這種文章取士，難怪湖南一批由八股文出身的舊派文人又嫉妒又憤慨了。

梁任公曾經說他自己的文章，「筆端常帶情感」，那是不錯的。他是一個政論家，他的政論所以能夠風行天下，筆端情感也是其中要素之一，他這種適於煽動的文章帶到湖南，有一個貢生學得極像，這人叫做樊錐，邵陽人，在湘報上發表了一些文章。最被舊派攻擊的一篇，題爲「開誠」，其中說道：

自民之愚也久矣，不復見天日也亦已甚矣。其上以是愚之，其下復以是受之。二千年淪肌浹髓，梏夢靈魂，酣嬉怡悅於苦海地獄之中，縱横馳逐於醉生醉死之地，東之縛之，踐之踏之，若牛馬然，若每苦然。

這是痛罵兩千多年來的愚民政策，思想頗有點不穩了。又說：

今宜上自百寮，下至草醜，俱如此類，網羅掙盡，聚之一室，幽而閉之，使其不見日月，不與覆載。

如此對付貪污腐敗的官僚，何等徹底－他的議論更激烈了。又說：

是故願吾皇操五寸之管，半池之墨，不問於人，不謀於衆，下一紙留書，斷斷必行。曰，今事已至此，危迫日極，雖有目前，一無所用。與其肢剖節解，寸寸與人，稅駕何所，蹈天無路，不如趁其未爛，公之天下。朕其已矣！

他這種主張，眞是大膽。難怪舊派的人毆他道，「天子詔命，豈臣下所敢戲擬，況此等大逆無道之言乎！國典具在，斷割寸磔，處以極刑，似尚未足以蔽其辜。」他在文中又說：

洗舊習，從公道，則一切繁禮細故，猥尊鄙貴，文武名場惡例劣範，銓選楷冊豐條亂章，大政鴻法，普憲均律，四民學校，風情土俗，一革從前，搜索無剩，唯泰西者是效，用孔子紀年。

這種徹底的變法維新，當時怎麼能夠做得到？他却不能不如此主張。他是湖南的走極端的新派。他比梁任公的主張更徹底，他比梁任公的議論更激烈，他充分表現了湖南人走極端的特性。然而他是受梁任公影響很深的人。

說起來眞可笑。「戊戌」前後，梁任公太新；「辛亥」前後，梁任公又舊了；「五四」前後，梁任公「跟着後生跑」，還趕不上；這一個偉大的時代眞有點捉弄人。雖然，時代一直向前的，人不站在時代之前，就落在時代之後，這又有什麼稀奇呢！（完）

中國的人力車夫

（葡隱）

除開電車是少數都市所具備，汽車是少數階級所享有外。人力車差不多成了我國各都會短距離的交通利器。人力車夫，是不是勞工中神聖事業。是一個尚待考慮的問題。因爲他們的工作。除開極少部分是供給人們的需要以外。大部分是供給人們的享樂。但是他們的勞力。往往超過普通工人以上。在從前人力車幾乎是失業工人唯一的出路。沒有飯吃。沒有事做。學拉車。把氣力換飯吃。現在百物不景氣。漸漸影響到這一種下層工作。拉車人越多。坐車人越少。我是跑碼頭跑慣了的。任務百忙中。當然沒有精密的統計，但粗枝大葉地看到車夫生活之愁苦。很替他們揑着一把汗。同時替我國的羣衆揑着一把汗。爲什麼坐車人越發越少呢。事實告訴我們。坐車人大半是中產階級。從前不在乎幾十個銅板。現在這幾十個銅板。要留爲養命之資。走走路不要緊。坐車不是日常生活所必需。不但如此。我在湘鄂一帶曾經會過好幾位油鹽店老闆。他們都嘆着氣說「這個年頭生意眞修不得」我笑了「我們恐怕是做一行怨一行吧，」別的生意做不得。油鹽柴米，是生活必需要品。中國窮雖窮。人口却不會減少。油鹽店沒了生意。不是大江裏沒了水嗎。」這是我的閒話。他們苦着臉說。「事非經過不知難。你何曾知道我們的苦處。比方說。從前每天吃兩斤油的家庭。現在窮得祗吃一斤油。我的生意。不是輕了一半嗎」根據了這一段解釋。纔知道我國窮到了民窮財盡的關頭。就是生活必需品。也可以減少需要的成分何況坐車不見得怎樣需要。也不見得怎樣享樂。我們更感想到蘇俄實行五年經過計劃。人民衣食住都受限制。蘇俄人民受政府極端的限制。我們是受自己的限制。蘇俄爲的是經過和國力的發展。我們爲的是什麼購到人力車夫的索價。各碼頭並一致。我從前認爲北平最便宜。第一北不是用大銅元的地方（卽雙銅元）用大銅元的地方。物價比較低廉。車資也隨着這個趨勢而低廉。比方言。一塊錢換六吊。（北平人呼爲六十吊（一毛錢換六百。）車資是不作興請洋礎的。（但長江下游是例外）無論多的遠地方。車資要人家出到好幾百文總不算少。但以洋價折合。幾分錢就有好幾百文第二是北平自經電車通行後。城圈雖大。人力車幾乎被電車打倒。第三國都南遷。北平市面蕭條。中產階級減少，第四北平苦力太多。空排人力車。停放在一處。好容易纔找到一個顧客。甲討價六百乙在喊着五百。丙站在老遠地說四百也成。你不拉別人搶先拉了飛跑。想要找到第二個顧客未到空放的車輛又漸漸增多了。卽令發現了第二個顧容，反正還是那麼一回事。這種情形。大概去過北平的人們。都很明白。在南的人力車。恐怕漢口車夫。再便宜沒有了。漢口也是方用大銅元的地方。沒有電車從前有公共汽車我常常聽得人力車夫痛罵公共汽車。說是他們的大仇敵。自從公共汽車通行以後。人力車夫。把車資減少到和公共汽車相等。在去年公共汽車罷業期間（因營業虧本而停駛）人力車依然抬不起頭來。就好像我們剿匪的軍隊。雖然消滅了赤匪。地方上羅掘已窮。如石田之難耕、我們試在漢口大街上游行一趟。就看到空車比有人乘坐的車輛多上好幾倍。而且我們步行的時候。最感麻煩的事。無過於沿途遇着沒有拉客的車輛。他問你一聲。「要不要。」甚而至於懸想你的目的地的地名洲「跑馬場？上怡園去？還是東洋租界？」假使你不睬答。未免太搭賫本家的架子吧。要睬答又不勝其睬答。除非去灌一張留聲片子。盡說「不要」兩個字。帶在身旁走。或許來得便當些。

美亞保險公司啓事

啓者張振功先生擔任敝公司買辦之職已逾十年所有經手賬項向由張君代收惟敝公司近已改訂章程嗣後各項保費概由駐渝分公司直接收取而保費收據非由西經理及負責經手買辦會同簽字不得發生効力特此申明卽希各界注意

（寅地甲）

張振功啓事

啓者振功由申返渝從二月十五號起照常辦事茲因總公司新定章程凡水火保險費應照他埠辦法由公司直接收取而保費收條亦由西經理及振功會同簽字以昭鄭重特此申明卽希各寶號注意

（寅地甲）

馬懷冲緊要聲明

敬啓者舍弟懷瑜素性謬榮無所不爲冲以手足關係一再優容告誡期其改悔殊近又盜竊冲款四千元存入中國銀行用馬懷瑜抬頭定期半年存單號碼第八五一五號及馬懷貞抬頭興昌隆立票向恆興益兌款單二張計洋四千元兌單號碼第二號及二三號係二月底期兌付又冲私章一枚文曰（馬懷冲印）竊去經發覺後展轉淸查始行淸出除立向中行及恆興益號止兌幷向官廳存案因其屢有竊盜行爲多次訓誡不悛只得與其永絕弟兄關係以免後患誠恐各親友不明眞象受其朦蔽用特登報聲明所有中行定期存款第八五一五號及恆興益兌條二紙無論何人不得抵押借貸以免糾紛幷該懷瑜在外一切胡行以及借貸等事冲概不負責特此聲明敬祈鑑察

民生實業股份有限公司啓事

啓者敝公司購買紹興輪船公司蜀都輪船壹隻囤船壹隻及其附件已於二月二十二日正式接收營業雙方完淸手續所有該公司在交船以前一切銀錢貨物等糾葛槪有經手負責與敝公司無涉除呈請主管官廳備案外特此登報聲明此啓

戴修業堂遺失圖章啓事

啓者本堂持有中國銀行地字二二一號股票一張所留印鑑係戴汝愚印四字陽文隸書方章一顆現該章業已遺失除覓保另向中國銀行掛失外特此登報聲明嗣後該章發現應作無效戴汝次啓

重慶市公共汽車股份有限公司購買長期接待票規則

㈠本公司爲便利乘客及優待農工軍學起見特發行優待長期票二種 ㈡購買長期票者照零售票八折計算實售銅元二十八千八百文但非學生農夫工人軍士不得購買此票每票可乘三十段 ㈢全路線分三段自會家岩至兩路口爲一段兩路口至[illegible]一段[illegible]者仍照一段計算 ㈣每乘車一段由本公司職員在票上打眼一次[illegible]

青年中英算補習學校招生廣告

（一）班次　第一組　基本英語　分高初二班　第二組　（甲）普通英語　高初二班　（乙）算學　高初二班　（丙）中文　只開一班

（二）資格　初級班以初入門爲合格　高級班以初中畢業或具初中畢業同等學力爲合格男女兼收各別授課

聯記　新川電影院

二月廿八號開放一天　特映全部音樂野獸巨片　全部有聲音樂冒險巨片　票價日一角晚場一角二角　兩種

猿虎記

三月一日出品　社會世界號　准星期映片

健美之路

票價一場二角　三場三角五　時間　一場十一點半　二場三點　三場六點半（日交）

重慶　仁聲隆福煙電料汽燈行

一一小什字一一

（營業要目）

電料部　搜羅中外名廠電燈材料電話機電風扇電池電泡大小乾電池無一不備

福煙部　自運本廠特製鸚鵡牌純香綠色優美福煙味道二　總統牌各牌獨中無

汽燈部　專辦德國謙信泰來洋行及上海光華等廠所出各種汽燈各種零件軟硬紗罩一應俱全

茲値新春本行仍抱薄利推銷主義以答惠顧盛意遠地客商來函購貨幷能代僱信局或交郵局寄奉均可照辦

（寅地甲）